盛京時報

西曆一九三三年
陰曆二月十四日
昭和八年三月九日

發行人 染谷保藏
編輯人 菊池貞二
印刷人 東 光明
發行所 奉天隅田町九番地 盛京時報社
電話 營業部(日)二〇二二番 編輯部(日)三二八二番 營業部(滿)四一六八號
振替口座 大連一七二五番
支社 大阪堂島濱通二丁目 哈爾濱道外 大連榮町二番地 新京祝町二丁目

論說

我國學術界應有之自覺

近數年來日震於吾人之耳鼓者。不外新思潮新文化而已。凡屬自號開明之士。莫不以灌輸歐美學術爲職志。如哲學文學科學社會學等。俱行譯譯列本。不遺餘力。報章記載之以新學題者。不下數十百種。如此做去。固足以喚起國人猛醒。然苟長此負販。而無主觀之見解。以爲穩固之建設。恐吾國學術僅爲歐美文明之奴隸。而毫無獨立自主之精神也。

然則吾國學術界宜如何確定其方針。始可有獨立自主之精神耶。竊謂無論何種學術。不必强分新舊。古人之習慣制度。不必盲從。而數千年來聖哲崇尙之精神生活。亦以道德爲人類之指歸者。亦不能謂爲無確守之價值。雖歐美學術思想。不能盡舉而擯棄之。要在不爲物質文明所惑耳。

今之羨慕歐美文明者。動曰歐美之强。由于輪船鐵道電話電報之靈便。商業工業實業之振興。戰艦槍砲潛艇飛機之堅巧。我國自古以來。此種富强之法。從未講求。以致今日如此之貧弱不振。故欲轉弱爲强。轉貧爲富。非以西洋爲模範不可。不知此誠淺見之論。未嘗以國家爲本位者言之也。

夫人羣進化之最後目的。在實吾人之理性。使天下之人皆歸於仁。金錢也。勢力也。僅可滿足人類卑下之慾望。適足爲吾人達最後目的之障碍耳。我國文明之可貴。所以能駕西洋文明之上者。在自孔孟朱程陸王黃顧以來。賢人哲士。皆以修德體仁爲務。以蘄達最後之目的。惜乎僅限於少數人。而未能將要義徧印於國人之腦海中也。

余所謂我國學術界應有之自覺者。請保存我國固有之精神。非有尊重本國而輕視他人之成見。管見所及。以此爲全人類思想行爲應取之方針。余以爲在復古不在維新者。非謂拒絕西洋學術。不過指出我國數千年來學術界正當之精神。使學者向確定目的進行耳。余不但反對頑固自守者。且深信當此列强競爭之時。應將全世界之學術思想作比較的研究。俾將發現人類思想變遷之程序。以求眞理之存在。然而人類最高尙之目的。爲道德之發展。則余所深信而不能絲毫遷就者也。

彼羨慕西洋文明徒事仿效者。大都昧於西洋文明之泉源。兩千年來來蛻變之形迹。及其進行之方向。故僅目炫心迷於片斷的暫時物質之文明。而未窺及全豹也。西洋物質之文明。由於近世科學之發達。實由于文藝復興時復古精神所釀成。歐洲當中古黑暗時代。人皆服於宗教權力之下。人人除宗教的讚拜祈禱外無所事事。其目的在求將來世界之快樂。而對於當時世界人類之道德不暇計及。文藝復興者。不過中古宗教勢力之反動。提倡個人之理想。反對教會之專斷。其所以造成此種運動之原因固甚多。而希臘拉丁各人著作之發現。則其最要者也。因古籍之研究。人漸養成審美的觀念。與創造藝術的努力。人之感情既較中世紀爲發達。對於自然界之興趣亦因之而頓增。美洲之發現。及多數天文學的發明。皆此興趣之結果。而實爲近世科學之先聲也。(未完)

德俄財政協定將成
德借一萬四千萬馬克 救濟蘇俄滙業之跌落

柏林訊云、蘇俄政府不久將與德銀行團簽署德俄財政協定，聞德銀行團借予蘇俄一萬四千萬馬克，救濟蘇俄滙業之跌落，而解決該國在德國之定貨單，該欵一部份，可用作接濟蘇俄之金出產云，

古物暫存南京

南京訊云，二十二日晨中政會議決議，南遷古物存放問題照行政院決議通過，行政院函中政會云，前奉函開，古物暫分置汴洛保管等因，自應遵辦，並以實行辦法關係重大，經提院會議討論，僉以此項古物，總數達千箱之多，存放地點須有相當準備，應先覓定塲所寬大房屋，俾能盡量容納，便於保護，次則宜有防水設備及免受潮濕方法，庶可防危險而免損壞，現汴洛一切均無準備，若遽將大批古物運往，事實上恐無法存置，當經決議，暫存南京，俟汴洛準備妥善，再行起運，特陳明事實上困難情形，請准予

在各種事業 俄所佔位置

莫斯科訊云，蘇聯軍事委員長瓦洛沙洛夫在莫斯科駐防軍隊講演國際經濟情形稱，在此全球資本主義衰落之時代，而蘇聯竟在下述各種事業上，佔據相當之位置，

(一)在拖引機之出品上佔全班第一位置，
(二)在農業機器之製造上，佔世界第一位置，
(三)在農業聯絡合作上，佔世界第一位置，
(三)在農業聯絡合作上，佔世界第一位置，
(四)在製造各種普通機器上，佔歐洲第一位置佔全球第二位置，
(五)在製造生鐵上，佔歐洲第一位置并佔世界第二位置，
(六)在電氣事業上，佔世界第三位置，
(七)在煤業上，佔世界第四位置，
(八)在化學實業上，佔世界第四位置，

瓦氏最後聲稱，實施列寧政策之結果，蘇聯已變成最强的實業化國家云，

印議會財委會提出預算案

新德里訊云，印度議會財政委員休斯特廿八日在議會提出預算案謂現在捐稅既未削減新捐稅亦未徵收僅靴鞋與人造絲貨之進口稅稍有變更，及支票須貼印花稅耳，休斯特聲稱，年度中，可盈餘四萬二十萬羅比，渠在財政案中提議對於純粹人造絲貨每方碼收稅四安那，對於夾織物收稅兩安那三派司本屆財政年度盈餘爲一、六二七、五〇〇鎊印度在最困難兩年中不獨能支付裕如，且能有三、一一二、五〇〇鎊以減輕債務，印度流動債已由六三、〇〇〇、〇〇〇鎊，減爲二六〇〇〇、〇〇〇鎊，印度金出口乃屬必要事，縱印度輸出現金三倍於今日，然印度仍有許多現金留於國內，不減於十一年前云

蘇聯報紙頓形發展
去年銷數三千八百萬份 足證其大衆文化之進步

莫斯科訊云蘇聯之文化革命，可以之蘇聯報紙之發展徵之，蘇聯報紙種類之多與銷路之廣，證明蘇聯大衆之文化進步，一九一四年俄國報紙達八百五十九種，銷售總額達二百七十萬份，內戰時期，報紙銷路頓跌，一九二九年，蘇聯報紙僅六百九十二種，一九三〇千，增至一千二百種，一九三一年達三一種一九三二年達五千四百種一九一三年報紙銷售總額爲二百七十萬，一九二一年增至千零六十萬份、一九三〇年達二千二百萬份，一九三一達三千六百萬份，一九三二年爲三千八百萬份，除報紙外，雜誌與書籍之銷路，亦有逐漸增誌之勢，目前全聯邦出版雜誌達一千五百種，所用文字爲四十種，革命後十五年來出版書籍達三十七萬六千種銷售總額達四十一萬一千五百萬份，比以前一世紀中出版書籍之種類及銷路更多一九三二年報紙銷路之增加率特小，其原因完全在於紙張缺乏，故造紙工業在蘇聯有繼續發展之必要，五年計劃期中已增設新造紙廠不少其中巴來克一紙廠，每日造紙逾二百噸，每年達十一萬五千噸該廠機械及設備，俱係最式開始建造期在一九二五年，該廠有六米突闊造紙機三部，曾派工程師赴美實習管理此項機器，列寧格拉賽斯河旁，近建造新紙廠一所加里里亞之康獨坡加紙廠亦在建造中，其他新紙廠之將近完工者，尙有西伯利亞之加麥廠與塔什干之造紙廠云，

中蘇貿易漸恢復
大批木材將運抵上海 四百萬磚茶起運赴俄

上海訊云、中蘇復交、兩國貿易恢復，而中俄航運、亦開始通班，俄貨到滬，日見增多，亟將詳情，由記者切實調查報告如下，

協助社辦俄貨 上海北京路二號，本有蘇聯商務參贊之辦公處，在兩國絕交後，亦即撤除，而改稱協助社，爲經售蘇俄來貨之總機關，此次兩國復交，俄貨開始運華，其經售機關，滬上由協助社代理，凡俄國之標布等到滬，與中國之茶葉等銷俄，該社悉代客家經手買賣，成爲上海代辦代售蘇聯進出口貨之總機關，而滬上各商帮之定購俄貨者，亦到該社接洽之，最近該社簽出定單甚夥，聞有數十萬元之代價，以花標布最多，約三月中可裝到上海也，

六艘船運木材 蘇聯之堪察坎沿海岸之森林甚富，木材出產甚多，去歲滬上大木行三家，定購俄國木料五百萬元，又有最佳之柴梗木，其質料良好，滬上火柴廠亦定購價值百萬元之梗木原料，蘇聯商船隊，特在滬租用艘船六艘，專運此項木料至滬，先後已到九批，明日又有二百萬尺到此，尙有大批火柴梗木裝來，至今已裝半數以上，大致四月底前可以運畢

四百萬茶起運 中國磚茶銷俄最多，昔由中東路轉，今該貨改從滬上入海道運輸，茲悉俄商已經購定價值四百萬元之磚茶，陸續運俄，統由海參崴轉赴俄國內地者，第一批先裝三萬餘箱，計占四千噸，由俄輪洛蘇夫斯基號過往，定明晨由滬往海參崴，第二次擬三月二三日裝去也，

商船隊開正班 蘇聯商船隊已經擬定在上海開正式中俄班輪，聞經擬定正班船四隻，第一艘即洛蘇夫斯基號，載重四千二百噸，現定廿六號開還海參崴，其餘之一船，則須三月中旬，方得開來，蓋因蘇俄北部堪察坎，現尙封凍未開，須三月中旬方能通行，故各項來貨，統須於下月底，始有巨額載來上海也，

入境須領護照 未復國交時，華人往俄者十分困難，故海參崴華人，在去年多還烟台青島，今兩國復交，國人去俄，而海參崴轉往內地者多從滬上下船自上月下旬起，始有華人前往，今滬上經理蘇聯隊之中東鐵道運輸處，規定華人赴俄，須先請領護照，寄至大連俄領簽字，然後方可憑此入境，現爲便利華人入俄計，蘇聯隊經理處可代辦往俄護照，轉請大連總領簽字也，上海赴海參崴，頭等定一百元，三等艙定三十元，已經公布矣，

井岳秀赴平

榆林通信，駐軍陸軍第八十六師師長井岳秀，鑒於國難嚴重，地方凋敝，力圖禦侮國民，特起程經山西先赴北平，與華北當局協商善後事宜，然後再轉京，請示籌借軍餉辦法，以期減輕陝他人民負担，所有職務，已委該部參謀長馬晉候代拆代行云，

張庫通商之「過去及將來」(一)
(杜生)

交通

張家口爲冀之「京張鐵路」之終點，茲爲「平綏路」中間之一重要車站—平綏路東起平東二十七公里零三之豐台，西迄綏遠之包頭，路長一千四百八十七公里七三—東去北平三百三十九公里七，距豐台三百六十六公里七三，西距大同三百三十一公里六二，北去多倫二百八十八公里一八，爲入內外蒙之口腔，中經內外蒙交界之烏得，直通外蒙之庫倫，計路長爲二千八百華里，合一千六百十三公里八三—關於里數之若干，言人人殊，據云，從前通行牛車路駝時期，均謂張庫路長三千六百里，其後又有人謂實在爲三千里，茲本汽車行程計之，則爲二千八百英里—查張庫同爲滿蒙豐十年開爲商埠張庫交通，向恃牛車與駱駝商買貿易，亦惟此是賴，迄於民六，此爲第一期，迨民七徐樹錚提一旅之師，馳往庫倫，征服蒙古活佛之獨立，自是開拓修築張庫汽車路，中間共分十站，由張家口北行，計張北縣，加卜寺，四里壩，滂江，二連，烏得，塞爾烏蘇，叨林，闊狗廟，大壩—闊狗廟距西里呼圖三十里 汽車站原設於西里呼圖，茲改在闊狗廟—以迄庫倫，除張垣至張北，中間大壩難行，可改由萬全縣城越外，即西里呼圖山路崎嶇，此外則野草舖地，車路由平，汽車駛行甚速，計程四日可達，即偶因車壞修理，至遲亦不過六七日耳在徐氏任籌邊使時期汽車百輛，每星期開行一次，按一定期日時刻行車，每次十輛或五輛，載運客貨，交通發達，商旅絡繹，盛極一時，迄於民九，此爲第二期，自民九徐氏參加『直皖戰爭』失敗以後，張庫間官營汽車，絕跡於途，嗣後又爲純粹商人自行往來狀態，迄於十八年，此爲第三期，

閱戶注意 今日發刊兩大張半倘有遺漏請向送報人索取

大阪商船出帆
△開往門司神戸大阪(上午十時開)
烏拉爾丸 三月十一日
哈爾賓丸 三月十二日
香港丸 三月十四日
貝格爾丸 三月十八日
亞米利加丸 三月二十日
△開往天津(到塘沽止)
武昌丸 三月九日
貴州丸 三月十六日
河南丸 三月廿一日
△開往上海福州基隆高雄(下午三時開)
福建丸 三月十四日
盛京丸 三月廿六日
△船票發售處 滿鐵沿線各站及各埠日本國際觀光局
車船連運票(往復票火車減二成輪船減一成通用期限兩個月)大連門司神戸間輪船票(買往復票返程票價可減二成通用期限叁個月)發售
專屬貨物代辦處 各地國際運輸會社
大阪商船株式會社 大連支店

阿波共同汽船出帆
△開往芝罘威海衛青島(下午七時開)
廿六共同丸 十六共同丸 三月十一日
△開往芝罘威海衛仁川
卅六共同丸 三月八日
△開往天津
長山丸 三月八日
△開往仁川鎭南浦
長山丸 三月十二日
△開往芝罘
十八共同丸 三月十日
阿波共同汽船會社 大連支店
大連市山縣通 電話 五〇〇一番 六八〇九一番

大連汽船出帆
△青島上海行(上午十一時開)
長春丸 三月十日
奉天丸 三月十二日
大連丸 三月十五日
△天津行(天津溯航)
長平丸 三月九日
天津丸 三月十一日
天潮丸 三月十二日
△龍口行
龍平丸 三月十日
△基隆高雄行
山西丸 三月十日
△長崎基隆高雄行
山東丸 三月十九日
△新潟伏木敦賀行
河北丸 三月十三日
專屬貨客經理店 大連汽船株式會社
大連市敷島町六番地 永和公司 電話七二七五番 七八六八番
阪神航路專屬荷取扱店 大連市須磨町六〇番 澤山兄弟商會 電話長五二六五番 四六八一番

日本國際觀光局

開始發售瀋海鐵路客票 廣告

瀋海鐵路開始售票

自三月一日起

本局爲便利旅客起見除發賣滿鐵車票外其他奉山鐵路吉長吉敦鐵路四洮鐵路中東鐵路各等車票均能發賣最近鑒於瀋海沿線旅客增加本局自三月一日開始發賣瀋海鐵路各等車票深望各界旅客惠顧是荷

賣票處
新京站前 新京分局 (日電三三九三)
奉天站前 奉天分局 (日電三九一四 二八六三)
奉天城內小西門裡大街 奉天出張所 (日電二三五三)
奉天大和旅館內 奉天出張所 (日電四六一一)
撫順站前 撫順分局 (日電二五四八)

聲明旗幟臂章護照作廢

熱河民衆自衛軍騎兵第三師師長馬兆豐爲聲明事，敝人前奉方總司令命令辦理招集遼西一帶隊伍，曾領有第三師師長第七八九各旅旅長委任關防旗幟臂章，等物在案，茲因諸多障礙奉命停止進行，應即辦理結束，所有頒發旗幟臂章護照限七日一律繳回作廢，倘逾限後仍有流落在外未能收回者，敝人概不負責，特此聲明 三月二日

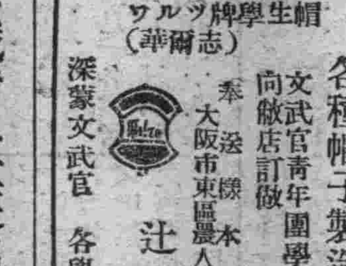

各種帽子製造批發
文武官青年團學生各界製做帽子請向敝店訂做
深蒙文武官 各學校賜顧
本店 大阪市東區農人橋詰町一三松屋町筋
奉天 辻梅製帽所 電話東一九二四番

鋁
電話四一六六番
奉天日站江島町九番地(日本郵便局西) 福島縣物產直賣所

日本語練習字牌
第一集 第二集 每集特價大洋一角二分
奉天大南門裡文廟胡同 奉天大同學院出版部

宋聖言緊要聲明

復縣二區趙家村公所宋家屯居民宋聖言因妻秦氏結交情夫孫耀臣感情漸熱情夫與秦氏陰謀之下利用宋聖言目不識丁僞作離婚字據及錢帖，迫宋蓋章後姦夫婦同逃繼又捕回秦氏改過自新宋已不再究問 離婚僞據準作無效 惟僞作之錢帖據秦氏謂 內容係宋聖言貸孫耀臣小洋千元 此據尙在孫手 而孫已行踪不明此後該字無論落於何人之手概作廢紙特此聲鳴

恭頌駐哈鎭防軍第五連長孫君國卿鋤暴安良之政德

本鎭舊正月念日有匪首天帮同黨四五十名在鎭北張碗叭屯盤居孫連長聞報立即帶隊往剿抵彼接仗多時官兵奮勇直前以致匪即敗北除傷斃不計外得大鈴二桿救下人票三名即准保釋放未稍勒索似此一役足寒匪胆本鎭幸獲安謐皆孫連長等所賜也官兵到處食不厭粗宿不擇屋軍民相處秋毫不犯足徵紀律嚴明治軍有法咸謂國家干城黎庶保障洵不誣也民等受賜良多特登報端以彰德政而鳴謝忱

農安哈哩海城全鎭商農仝啓

招考滿洲國學生

招考左記學生

一、欲入日本陸軍士官學校及其他陸軍諸學校者(軍政科)一年修業 壹百名
二、欲入日本各種大學豫科、高等學校、各種專門學校者(受驗科)二年修業 壹百名
三、資格 中等學校畢業程度及有同等學力者准免試入學
四、學費 其他一年學費九十六圓 宿費八十四圓 饍費二百十六圓
五、開學 陽歷四月一日

附啓 本校學生於本年一月投考士官各生均經取入士官學校，士官學校及成城高等學校均特別諒解矣

本學校舍地勢高敞環境清幽冬暖夏涼極適修學且有林木叢茂地勢軒敞明窗淨几設備完善之寄宿舍以供各學員生住宿

地址 日本東京市外 砧村 成城學園

成城學校留學生部啓

奉山鐵路管理局批售苗木廣告

樹名	年齡	苗高	單價每株
洋槐	2	5尺	2分
	3	8尺	3
榆樹	2	1尺5寸	1
	3	2尺5寸	2
小葉楊	2	6尺	2
元寶楓	3	3尺	5
椮葉楓	3	1尺半9尺	5
梓樹	3	3尺半35	4
水曲柳	3	5尺	6
臭椿	3	5尺	2
楓樹	3	3尺	5
夜合槐	2	4尺	6
	3	5尺	8
杏樹	3	3尺	4
山桃	3	8尺	4
懷槐	3	3尺	5
美國白楊	2	5尺	4
馬尾松	3	3寸	4
側柏	3	1尺	6
中國槐	3	2尺至4尺	2
秦皮	3	1尺	5
胡桃	3	1尺5寸	4
白楊	2	5尺	2
	3	7尺	4
	4	8尺	5

攷備
一● 本路爲提倡造林供給各機關及人民購買苗木計將本年春應行出山苗木賑價出售倘如購過一百株以上者照原定價折半收費
二● 苗木出產地點一義縣二韓家溝三連山四女兒河五伊胡塔等五處苗圃
三● 凡購苗木者須將苗木種類株數及交收苗木日期地點開具詳單附備苗價運費寄交本局產業課或當面接洽
四● 定售苗木期至三月三十日截止

贈送夏氏化痔膏

此膏乃北平夏氏世傳對於內外痔症各種痔漏神效非常無論輕重一用此膏痛止腫消其管斷根永遠不犯非是一般普通的痔瘡藥所可比爲普濟患痔者起見特爲贈送凡買一盒者即送一盒藥價每盒現洋一元外埠函購免收寄費
代售處 奉天商埠一經九緯路楊學里內純厚里
回春膏專貼男婦惡瘡婦人乳症神效非常
夏福興堂啓

聲明失照作廢

啓者楊明係双城縣六區楊家屯人有祖遺熟地拾段計廿六垧九畝半 楊過春名下地三段計七垧三畝半 楊過林名下地一段計四垧二畝 楊亮名下地一段計一垧八畝 馮級三名下地一段計二垧半以上共十七段計地四十二垧八畝 原有地照四至邊界成皆分明且有村正四鄰爲証 因於去年秋九月双城遭兵匪劫陷城後將錢財地照等物皆被匪人搶掠殆盡以是除呈請縣政府補發新照外該原有照無論存在否或落中外人手概作無效廢紙特此聲明

馳名旅社新張廣告

啓者世界文明進步海禁大開南北交通輪軌聘馳東西各國通商海外無不注重旅行者也鄙人有見於斯特在奉天省城小西關大什街南路西新式樓房數十餘間開設馳名旅社室內整潔設備精良所有電燈電話客廳禮堂均已齊備房分四種鐵床火炕單間普通咸隨客意並選青年熟手慇勤可靠之茶役侍候週到特聘著名庖師精作隨時便飯價格較比市街一概從廉諸君惠臨一試方知言之不謬也

本店主人 董吉軒謹啓
本號自動電話四零七零號

感謝良醫葉季紅大夫

逕啓者敝人第四小兒於春初患春溫重症口舌糜爛便閉溺赤飲食不入於口者已一星期之久經中西醫士治療均未獲效勢頗於危幸經友人郎冠民君介紹葉古紅大夫介弟葉季紅先生診視服藥數劑即轉危爲安又一星期已獲痊愈洵當代之良醫也先生對於婦孺兩科尤屬特長其於各種失血重症亦頗多經驗敝人感激之餘謹此登報鳴謝患病諸君幸勿交臂失之也

醫寓 本埠南市場對過新旅社玖號房間電話五一七七
分診所 奉天商埠地九緯路大西邊門外經路口路北西頭比鄰里第七號 一鴻育堂
陳塵隱謹啓

謹擇於 陽曆三月二十四日 舊曆二月二十九日 爲長子樹森與于女士麗卿在哈行文明結婚禮因親友住址多有未詳故登報特此聲明

席設晏賓樓

吉林警備騎兵第二旅旅長 李敏久啓

中央軍赴援防備平津

【南京七日發電】南京政府現與江西方面之共產軍成立妥協、中央軍始克北進近中央軍已決定出動十師、任命何應欽爲總司令、同時南京政府嚴令張學良死守古北口(國通)

【北平七日發電】第二十五師、奉蔣介石之命令、已集結於北平東北方之通州、其他中央軍、山西軍亦陸續北上、但以最近蔣張之關係觀之、是種北上、果係援助張學良之目的乎、頗爲疑問、(國通)

【天津七日發電】中央軍第二師、于六日抵北平、向通州方面出動、又決定戰鬪飛行機二十架、及十九路軍、往援北平、(商通)

德總選舉最後結果

【柏林五日發電】德國總選舉之公式最終結果如左、

政府派 國粹社會黨 二八八、 國憲黨 五二、 德人民黨 七、

反對派 社會民主黨 一二五、 共產黨 八一、 中央黨 七二、 巴巴人里亞人民黨 一九 其他 一二、

以上政府以四七之差、絕對以多數制勝、(國通)

中國沿海漁業現況

上海訊云、中國人對於本國的情形、素來是糊糊而不加注意的、反是、他國却替我們研究得十分的精透、十分的詳細、茲將最近日本報紙上載着的『我國沿海漁業』的大概、譯錄如下、

奉天 (一)風網漁業、此網多用於捕捉黃花魚、旅順約有漁船三百餘隻、海船之積載量約百四十石、乘漁夫十六七人、漁場多在崆峒島之利津、熊岳城及朝鮮之紅山一帶、漁期自四月至六月每船漁獲物在此漁期中、平均可得千六百元、

(二)掛網漁業 主使用於捕黃花魚、鯸、比目魚等、漁場在獐子島、海洋島、崆峒島及熊岳城一帶、漁期自四月至五月、漁獲額每船平在四百元內外、

(三)流網漁業 此網專用于捕漁魚及台鮁魚、漁船容積約三十石、乘漁夫五六人、漁場多在海洋島之東北沿海及煙台威海衛、廟島列島附近、漁期自四月至六月、漁獲物每船約可得四百元、

(四)曳網漁業 此網最長大者可及一英里、專用於捕鮁魚漁場多在金州灣及夏家河子河濱、漁期自五月至六月、

(五)參網漁業 此網專捕海參、漁場多在海底岩礁區域、漁期十一月至二月、

(六)鱈長繩漁業 此種漁業在奉天爲最普遍、而於獐子島海洋島及大孤山等處爲最狂盛、獐子島每年產額値銀十萬元、漁船容積約二十石、乘漁夫六七人、漁期自五月至六月、每船漁獲額約百斤、每八元爲百斤之平均賣價、

(七)帶魚長繩業 此種漁業本甚重要、漁場在沿海一帶、其中只羊頭窪、營子城三山島長山列島等處、爲最盛、漁期自七月至十月、

(八)海獸業 本省海獸僅有海豹一種、而多發現在西朝鮮近海及烟台、崆峒龍口、桑島廟島附近、漁夫多乘小舟、負長槍攜帶乾糧及防寒具、逐流而捕之、捕獲地點則在遼東洋面之中心洋面上、該獸肉醋臥冰上、故擊捕之極容易、肉可供食用及製油、常販賣於平津一帶、

山東 (一)掛網漁業、此網在該省東南沿海最多使用、一船得使用二十餘網、故操作極爲便利、此網爲中國所特有、在該省約有二千餘網、專在沿海捕捉雜魚及蝦、漁期自二月至六月間、漁場自大麥島而至沙子口沿岸一帶、漁獲物每船約共得銀三百元、

(二)圓網漁業 此網主用於捕帶魚、青島附近約計有八百餘網、一船乘漁夫六七人種漁場多在水靈島、竹岔島及大小公島近海、每船漁獲額達銀三百餘元、

(三)流網漁業 此網主使用於捕鰆、鯖、鰤、使用此網之漁船約有百隻、船積載量約四十石、可乘漁夫四五人、漁場在塔連島及大公島一帶、漁期自三月至五月、每船漁獲額達五百元、

(四)曳網漁業以網專使用於捕鰆及雜魚、一漁期內每船平均漁獲約有三百餘元、

(五)元網漁業 元網即圓網之小者、主用於捕烏賊及雜魚漁場在灣內及沿海幾處、漁期自三月至六月、一船漁獲可得銀百五十元、

(六)張網漁業 此網專使用於捕捉鹿蝦、漁期自三月至十月此種漁船普通稱爲燕尾船、

(七)飛網掛網漁業 此二種網主用于山東北部沿海捕捉黃花魚、漁船約三百隻、每年約有三百萬元之漁獲額、漁期自三月至五月、惟最盛間僅中間十七八日耳、

(八)大網漁業 此網主使用於烟台沿海、多用以捕雜魚、

江蘇 (一)大張網漁業、此網多用於鷹遊山附近、爲囊狀網、數及三百張、每船漁獲總額年約三百元、

(二)小張網漁業 此網使用於海州沿岸、數及一千張、漁獲物以蝦蟹章魚、烏賊及各種雜魚爲主、每船每年漁獲額約可得百元、

(三)旋網漁業 此網主用於捕銀刀魚、漁場在鷹遊山外海面、漁期在五六月最盛、每船捕獲額平均約可得三百元左右、

(四)流網漁業 此網主用以捕馬鮫魚及鰳魚、漁船約三百隻、每船漁獲額約達五百元、

(五)空鈎漁業 此種漁具主用以捕底漁類如鯊魚等、年年有十萬元之漁獲數、爲滿洲漁業中之最重者、

(六)銀刀魚繩漁業 此種漁業不單爲江蘇沿海之重要漁業其漁場多在綠山浪崗附近、每漁期每船漁獲額平均約可得銀二百元、

浙江 (一)大對漁船、二船爲一對、乘漁夫十四名、每船袋狀網三四張、以捕黃花魚、帶魚、鯧魚、鰳魚、鯑魚等、每船每季所得、平均約爲二千五百元、

(二)墨魚小樹魚 亦以二船爲一對、每隻之積載量約爲八噸、主要之魚獲物爲烏賊、黃魚鰳魚等、每船所得平均約二千元、

(三)溜網船 依照捕捉的目的物名稱、而有鯊溜、獐禿溜、雷魚等溜之不同、漁期自四月至六月、漁船合計共有三千五百隻、漁獲總數達三百萬元、漁場外在舟山羣島、

(四)張網船大莆船 此二種船、多爲小漁船、主用以捕小網及雷魚等、

(五)撈網船 爲極小之漁船主捕海蜇、

福建 一省之漁船、幾多爲釣船及對網船、釣船使用於秋季、輪積載量約三噸、乘漁夫二十餘人、備釣針三萬餘專捕帶魚、海鰻等、餌料用鯿花涎等小魚類全省此種漁船約二千隻、對網之組織以二隻爲一組、乘漁夫十四名、每船備囊狀網三四張、航海日程約一二三十日、漁獲物多爲小黃魚絲燃網等、鯊魚空鈎亦盛行於本省就中尤以厦門爲最多、漁場自金門外海而至台灣一帶、漁夫全省共有三萬餘人、漁獲數約有八千餘隻、每年漁船可得一千二百餘萬元之多、實爲南方漁業中最重要之漁業、

廣東 廣東之重要漁業、根據地爲拓林、南澳、汕頭、達濠海、門油尾、香港、澳門及台山縣下川島之南澳灣、寧澳灣家寮、獺窟、蠣茅灣等、至其最重要之漁場、有三、一爲南澳灣之打綱漁場、二爲汕尾海門間之絲燃網漁場、三爲自香港至海南島間之對綱漁場、漁船有對網船、大拖船、中拖船、犁什船、兩頭尖淺海船、海南艇、釣艇、大開尾船、索尾漁船、蝦蛄船等、總數達四千餘隻、漁夫有三萬餘人、一年之漁獲總額在八千萬元以上

滬消滅義軍後援會

【上海七日發電】此次熱河戰爭慘敗、當地之義勇軍後援會方知義勇軍之無能、毫不足恃、故今後拒絕一切之援助、因是此後義勇軍之活躍、亦陷於不可能、或歸於自然消滅、亦未可知、(國通)

民政黨對美恐慌策

【東京七日發電】民政黨於七日午前十時開幹部會議、關於美國金融恐慌及日本所受之影響、交換種種意見、結果決定設立美國金融恐慌對策委員會、從事調査研究、茲將舉定各委員列左、

町田忠治、俵孫一、田中隆三、川崎克、小川鄕太郎、田中貢、櫻內幸雄、中島彌團次、櫻井岳五郎、前田房之助、小山章次、簾正憲、(國通)

蘇俄拒絕參加委員會

【莫斯科七日發電】蘇俄聯邦政府、對于聯盟臨時總會關於中日紛爭、決定設置二十一國諮問委員會之招請參加、決定拒絕、故外務人民委員長、對于杜拉孟德總長招請參加該委員、會發出拒絕電報、(國通)

張學良軍增防長城

【北平七日發電】張學良爲守備平津起見、數日來令在張家口之第百十師何立中軍、蔚駐南苑及衛隊、並於六日更令在定州之高維嶽軍一個團、移動至平綏線之邊化、(國通)

法對美有援助意思

【巴黎六日發電】法國政府當局、關于美國所謂技術的金本位制停止、言明謂爲使美國維持金本位制、有充分支持之用意、但美國政府對法未提出此種援助之要求、(國通)

張學良辭職

【天津八日專電】據昨晚發表、張學良負熱河敗戰之責任、對于中央政府、發出辭職電報、

南京監察院提出彈劾張湯

【上海八日專電】監察院長于右任、對于七日之中央政治會議、提出彈劾張學良湯玉麟文如左、監察院多數委員主張、謂此次在熱河不戰逃亡之湯玉麟、宜處以嚴罰、並華北軍事責任者之張學良、亦應以統率軍事不良之理由、當然嚴罰處理云云、

雲南擬開發大森林

昆明訊云、雲南向有『大園山』之稱、森林礦產、隨處皆是、其名著於世者、除個舊之錫、昭通之銅、保山之鐵、廿三井之鹽、蒙化之石、雲龍麗江之檜柏大板木材外、尙有河口附近之大森林、此林曾經建廳聘請專家、往返調査六七次、據報面積估計一萬一千二百方里、蘊藏極富、建廳以適雲南經濟陷落、金融窘極之時、港滬一帶、需用木材孔亟之會、對此天然大利、實有提倡開採必要、業已呈經省務會議決、由建實財三廳、組設一官商合辦之林商墾公司從事實地採發、茲將此大森林概況、採錄於下、

●面積● 廣大百四十里、北至靖邊縣之回憂、南至南屏的娘山、西連石板寨、東至馬尾沖龍頭山等處、自南至北長八十六里、自東至西廣一百四十餘里、平方面積共計一萬一千二百方里、

●種類● 林木種類甚多、現探獲標木、計有四十餘種、如江木、楓、柏、杉、上金、綿利等珍貴木材、隨山皆是、林體林木大者六七人合抱甚多、小者直徑亦在二尺以上、樹體因叢生之故、非常標直、而至少有兩丈以上、可以應用、如欲取最長者、亦能得五丈左右的長木、

●用途● 此種林木用作建築材料之棟樑尙嫌大材小用、以之爲舟車器具 之用尤屬 取之不盡、用之不竭、

●副產● 大園山除森木外、尙有珍貴之藥材、希見之野獸、如黃連、伏苓、秦艽、鹿茸、麝香、最爲豐富、將來如果採用、卽使全國各省盡量搬運、亦可供給十餘年之材料、估計價値、約値國幣二萬萬餘元云、

蔣張在鄭州會見說

【天津七日發電】蔣介石于六日在鄭州秘密會見張學良、經該會見、決定將華北軍權、一時交于何應欽、收拾華北時局之混亂、

綏遠西北兩路貿易
派員分途出發接洽通商 衰落之綏商業漸呈曙光

綏遠訊云、綏遠商務、年來日見衰落、包頭爲有名商埠、近來亦幾一蹶不振、去歲以來、絨毛行歇業者尤多、本來綏遠商業、除少數在本地交易外、大部份一向即恃西北兩路蒙古新疆之通商、大西路通至新疆塔城古城、中經西甯寧夏等處、均有綏遠各西莊支店、大北路爲庫倫、科布多、三晉諸顏等處、綏商向北兩路之出口貨物、以生菸磚茶、米茶、布疋糧食等爲大宗、入口則爲皮毛、藥材、金砂等物、此中交通、惟恃駱駝、俗稱駱駝爲『草地旱船』、卽沙漠中之舟也、此種貿易、在前淸時代、最爲繁盛、民國以來、亦頗可觀、不幸自外蒙赤化以至中俄絕交、一落千丈、大不如前、所謂綏遠蒙商三大號、如有三百餘年歷史之大盛魁等、卽於此時宣告歇業、自是以後、北路已完全斷絕、所恃以維持現狀者、僅新疆甘肅寧夏青海一路、唯此一西路、亦道途崎嶇、土匪出沒無常、稅卡刦掠暴征、負擔旣重、危險亦多、商人裹足不前、商務日見衰落、再加以國際貿易驟變、以前如皮毛等項、出口至易、今則貨物囤積、價格低落、從前駝毛每百斤一百數十元、今則落至四五十元、其他與此相類因此各洋行及華商之各毛莊、虧累不已、於是收莊者有之、倒閉者有之、以今視昔、誠有天壤之別矣、綏省商人團體因西北兩路之衰落、該地各商行、大受影響、綏省商務、分行辦事、計全省商務上之分業、計二十八行社、其中較大者、爲(一)實豐社錢行、(二)醇原社貨行、(三)商店土行、(四)興隆社皮毛行、(五)聚錦社糧行、此外同業工會、共組歸綏市商會、規模較小、因各行商業不振故也、數年前市商會爲總商會範圍極大、今有全省商聯會、遠不如前矣、

●恢復兩路貿易● 中俄復交後、該省各蒙商、皆躍躍欲試、綏省府與建設廳當局、亦對向來之西北兩路、極爲重視、曾派省府交際處處長劉澄、協同商聯會代表殷作雲、前往寗夏、與寗夏省府、商訂商運互惠辦法、最近復派省府秘書高伯玉携綏省商會公函、赴庫倫與外蒙商會接洽通商事宜、綏蒙通商、最近想即可實現也、

●綏市錢業情形● 綏遠之茶莊、在昔與外蒙通商時、以磚茶爲大宗出品、皆資本雄厚、大部在南方產茶之地收買、開以亦設廠製造 近年來則衰落更甚在昔本有三數十家、今則不及其半、錢業向極有勢力、年來以金融紊亂、買賣鈔票、不無微利、大部亦以金融滯澀、日趨衰落、此時在綏、除綏平市官錢局及各銀行寄莊不計外、全省錢行僅有十數家、較之前十年幾減少三分之二、此尙就綏市一地而言、其他各地、則至民八以後、各錢行已一掃而空矣、現在綏市之錢商、以山西忻州祁縣兩幫最佔勢力、因股東大部爲該兩縣人也、各商去歲之贏虧、茲調査如下、(一)裕盛厚贏五萬元、(二)晉升恒贏千二百元、(三)雙興厚贏五千兩、(四)乾元通贏九千元、(五)義泰祥贏四千兩、(六)泰和昌贏五千兩、(七)聚義恒贏二萬元、(八)天亨永贏千兩、(九)義豐祥贏一萬二千兩、(十)晉義義祥贏一千一百兩、虧折者有、(十一)豐盛隆三千元、(十二)日升元千兩(十三)雲集祥五千兩、平常者有(十四)法中庸一家、就此情形視之、錢行贏利者尙多、在各業中乃唯一之幸運兒也、

湯軍師長于兆麟戰死

【天津七日發電】因熱河之激戰、湯玉麟損害頗爲重大、萬福麟之第百三十師長于兆麟、在淩原戰鬪時、遂被戰死、昨日已正式發表、(國通)

日脫退聯盟通告書
預定日內將整備終了

【東京八日發電】日本政府、已經核定脫退聯盟之根本方針、外務省關於脫退之通告書附帶之一切手續、均已整備完了、由本日午後四時、在院內開臨時閣議、齋藤首相以下閣僚均出席、由內田外相說明後、再經廟議決定、今明日中、經齋藤首相參內奏陳、仰承裁可、更執樞府諮詢之手續、(國通)

中央軍隊急速移動
首先着手內部工作

【天津七日發電】熱河失陷後、中國之熱河軍事、即以何應欽担任在保定設置前方總指揮部通信部、何應欽決親自指揮華北各軍、命待機中之四個師北上、其中二個師、集結於通州方面、古北口方面、集結有東北軍第百十師第百十七師、而喜峯口方面、集結有商震、龐炳勳軍、此外如張家口、多倫一帶之綫、決以山西軍之傅作義守備之、以上各軍、自昨朝來、已開始急速之移動、並宣傳俟中央軍之集結、卽奪回熱河、至若關於收容學良正規軍、及防止湯玉麟之逃入關內、並解除孫殿英以下叛旗軍之武裝等、純係內部的工作、待該內部工作稍有頭緒時、諒即積極對外行動、(國通)

蔣介石北上

【上海七日發電】在南昌之蔣介石、六日午後三時、乘飛行機突然赴漢口、即時乘平漢線列車北上、似以收拾華北時局爲目的、(國通)

【天津八日專電】蔣介石在平漢線新鄉、與李烈鈞張繼等會見、決定設置華北時局辦事處、于八日正式發表、

【北平七日發電】據今朝世界日報漢口特電、蔣介石於六日午後十一時、乘特別列車北上、(國通)

熱河失守責任問題
張學良之辭職不問 湯玉麟當負一切責任

【北平八日發電】張學良之辭職電報、與監察院對敗將湯玉麟彈劾文、均於近日發表、惟聞對張學良之辭職、置之不聞不問、一切責任、須湯玉麟負之等意被彈劾、以負有共同責任之張學良、其負責不過形式的、故出此舉、然必得中央挽留、表面上尙屬好看、惟張學良下野、能否實現、因關內離色軍隊及其他之關係、非常復雜、於近期內當有離合分裂等局面之展開、即張學良實際下野、亦須相當之時日、(國通)

【北平七日發電】張作相歸還北平、將承德陷落之事報告於張學良、而學良表面上以熱河事件爲湯玉麟及中央與本身負責、其實欲將熱河失地之罪、專歸湯玉麟、現東北將領、已要求中央處罰湯玉麟、(國通)

冀魯黃河糾紛未決

濟南訊云、黃河自河北省濮陽縣、由西南而東北、流入山東濮縣境、其地勢西岸高而東岸低、故往往河北境內決口、而水勢由西而東、建瓴而下、淹沒山東舊曹州府屬各縣、十八年山東省府提議、將河北東明濮陽二縣、劃歸山東管轄、即爲便利黃河工程之修守、因河北人民反導、事未果行、惟東岸爲濮縣境內之李升屯、著名險工、對岸灘地、寬二十餘里、長五六十里、屬濮陽縣、黃河水漲時、全使該灘地容納、不至決口、但濮陽人以大利所在、久欲近河築堤、將灘地圈出種植、濮縣則以如果築堤、則將河身逼窄、水漲時無法容納、勢必由東岸決口、淹沒濮縣、誓死反對、幸未實現、詎河務局昨忽接濮縣縣長陳振球代電稱、濮陽縣民、又在李升屯對岸修築臨河堤埝、現已丈量分工、不日修築、倘不及早制止、伏汛水漲、逼溜南趨、危險萬分、請火速設法制止云云、河務局接電後、當電河北河務局長孫潤甫制止、並呈請省政府轉咨河北省政府令建設廳轉飭河務局及濮陽縣嚴行制止、其理由爲築堤之後、一旦水漲、河容不能容納、勢必逼溜南滾、李升屯險工舊合龍處暨河套數縣財產、受害殊非淺鮮、且查二十年內政部廢田還湖議決案內載、此後河湖灘地經水利主管機關之研究、認爲妨害河流及停儲者、一律嚴禁圩墾、又云其有關兩省以上者應會商辦理、今濮陽擬在河西築埝、阻礙河流、事先並未咨商該省主管機關、實與廢田還湖議決案顯有未合云、

擬定陝省導渭計劃(續)
工程偉大可灌田三百萬畝 實行工振能活災民數百

●●華洋振會願成偉舉●● (一)朱子橋電、西安 省振會康 寄遙兄路禾甫兄轉王幼農兄趙友琴兄鑒、齊會集欵數千元、交楊居士樹枝由平赴郿、擇尤急振並勘報各縣災情、乞賜指導維護至深感禱、再引渭水利不貴省四旱患恐無已時、請努力引渭計劃、以工代振、永濟沉災、當局如有具體辦法、華洋義振會必能助成偉舉、並請轉告呂君益齋、王君韻淸、童君叔明王君靜伯在省與楊居士晤洽妥事爲孝 忠學社義振 委員會朱慶瀾叩、(二) 能秉三函、(上略) 陝災奇重、極所關心、水利不興、致釀巨患、引渭補牢實爲遠計、宏規碩畫、佩贊名、此間 已呈請中央 請撥賑欵、以資救濟、知殷廑注、特以奉陳、(三)唐宗郭函、益齋先生大鑒、引渭工程不辦、無以救省四各屬之旱、華洋義振會已深是 弟言、一經省 當局提倡、必得相當助力、弟已函王幼老康寄遙主席路禾甫會長、敬希就近促成爲盼、

●●●●災區代表籲請興修●●●● 省西公民代表王 伯明等十餘 人呈省振會、請速辦引渭工振、以救數百餘萬垂斃災民、原呈云、竊維吾陝連年災患、民不聊生、而各災之中、又以旱災爲最大最久、根本救濟、非大興水利不可、近年政府及華洋義振會合力、已將涇惠渠開成、涇原高陵縣之民、均霑大德矣、而省西扶武興 岐郿乾醴 一帶之災、較之他處尤重尤慘、死亡已逾大半、現時孑遺之民、無法生活者、仍不下百餘萬頃由報端敬讀朱子橋唐慕汾諸先生之電函、均提倡由省西引渭以工代振、並云當局如有具體辦法、華洋義振會必能襄成偉舉、民等聞之如大旱之聞雨、不勝歡欣之至、川特合詞懇請鈞會、迅定辦法、並速邀朱唐及華洋會諸先生迅速來陝、尅日興工、以引渭工振而免於死者民因引渭工振而免於死者、皆出於鈞會及諸慈善家之所賜也、冒昧瀆陳、不勝待命之至、

●●●●西修計案呈送省府●●●● 省振務會據代表之呈文後、常即召集會議、徵詢各方意見、大致均已一致贊同、當由振會擬具呈文呈請省府、一俟提交政務會議通過、即可見諸實行、茲錄振會呈文如下、(一)頃接朱子橋先生冬電、引渭水利不興、省西旱災恐無已時、談努力引渭計劃、以工代振永濟沉災、如當局有具體辦法、華洋義振會必能助成偉舉等因、經本會提議第七十九次委員會議、決議據情轉請提倡、以工代振、可救災民渭水利興、可免省西旱劫、理合專案呈請鑒核、設法提倡、以成偉舉、(二)案據省西公民代表王伯明等呈請、迅速引渭以工代振、救濟災民等呈、據此、查前接朱子橋先生來電、請提倡引渭到會、曾經呈請轉核辦在案、茲接前情、核與前電事理相同、理合照錄原呈、恭請鈞鑒、併案核辦、謹轉陝西省政府主席楊、(完)

西北航線積極完成

上海訊云、歐亞航空公司自籌闢西北航線俾將來接通俄國航線、同時對粵漢航線亦在積極進行、因之對於原有航機不敷分配、遂向德訂購飛機四架現已有兩架到滬、記者過該公司中人、據談新機現正在裝配中、至遲一二星期 後即可試飛、價値在四十萬左右、至於粵漢路一線、刻在積極籌闢、因沿途小站須有一番建築、試航之期須在四月中旬、西北線前度已經試過、因甘肅至塔城一段空氣頗難測定、故至今祗載郵件未載搭客云云、又該公司爲積極完成西北航線各站之設備起見、曾經當事會決定在 北平購運輸 汽車兩輛、將人員機件運往蘭州一帶惟聞自西安至蘭州行旅、間有被匪搶刦情事、特呈請交通部轉請陝甘兩省當局、轉飭沿途地方政府及駐軍、予以盡量保護、而策安全、昨由交長朱家驊分 電陝西省政府楊虎城、甘肅省政府邵力子、飭屬隨時妥予保護、茲探原電如下(銜略)查歐亞航空公司爲積極完成西北航線各站之設備起見、現在北平購得運輸汽車二輛、將八員機件運往蘭州一帶、從事佈置、惟據呈稱、聞自西安至蘭州一帶、行旅間有被匪搶刦情事、除分電甘肅陝西省政府並另備 公函發交該押運人員、俾得持作憑證、隨時商請沿途文武官員、妥爲保護外、用特電請轉飭沿途所屬地方政府軍警長官、對於該公司地面運輸、盡量予以保護、其必須經過地方、如有阻礙、並請隨時通知戒備、以利進行、而策安全、至紉公誼、

日陸軍升轉三長官會議

【東京七日發電】陸軍於七日午前九時開三長官會議、閑院宮參謀總長、荒木陸相、林教育總監、均各參集、關於三月之定期升遷、審議結果、爲最後之決定、再經陸相上奏、請其裁可後、一二日內卽能分曉、內容十七八日頃、當能發表、此次之升遷、當如前報眞崎本庄阿部之中將、均升補大將、其中本莊大將、繼奈良侍從武官長之後任升侍從武官長(國通)

張學良怒殺湯氏連絡員

【北平七日發電】因日軍進擊、由熱河逃北平之湯玉麟、因派赴北平之連絡員將校某、因激起張學良之怒、在順承王府當場鎗決、(國通)

杭江路靜江線竣工
將與兩路實行聯運

杭州訊云、浙江杭江鐵路、自杭州西興江邊至蘭谿一段通車以來、幾及週年、客貨運輸日有進展、本年一月份、營業進欵、已達十二萬元、旅客人數達十萬人、貨物噸數、亦有五千噸之數、誠爲該路之新紀錄、該路起點係杭州江干對岸之西興江邊、雖與滬杭路南星橋站互相遙對、終因錢江兩岸均積沙灘、運貨渡船、不能靠岸、致貨物運輸、發展極難、該路現爲積極解決錢江渡江問題、特選擇滬杭路終點站之閘口對岸地點、建築枝線、自西興江邊車站以迄該地點、長六公里、設立車站、曰靜江站、蓋所以紀念前浙江省政府張主席也、閘口靜江兩站江面較狹、以流水較深、航船均可靠岸、貨物裝卸、較爲便利、據訊該枝路已於二月十五日修補完工、定期開始營業、並於閘口設立辦事處、爲發展貨運起見、其至各站運價、與自西興江邊站起算相同、藉資提倡、該枝線於錢 塘江建築 鐵橋之前、固極有價値之建設也、自靜江枝線完成後、該路即進一步與京滬滬杭兩路局、商洽開辦貨物聯運、使杭江路起運之貨物、直接交由滬杭路閘口接運至滬上 自滬起運之貨物、亦得經由閘口交由杭江路接運、斯則不特杭江路貨運、大可發展、卽滬杭路貨運、亦必日有起色、將來杭江路全玉段完成、則贛閩浙三省貨物、均將取道杭江滬杭兩路、經滬出口、杭江路不啻爲滬杭路之一大培養線也、故兩路當局對於杭江提議、極表贊同、雙方已商訂聯運大綱、擇包裝堅固之大宗貨物、先行試辦、不日卽可見諸實行云、

世界珍聞及其他……

維蘇威火山更名 墨索里尼山

(上圖墨氏)

羅馬電云、意大利國民因紀念意國首相墨索里尼之豐功偉業、決將歐洲著名大火山維蘇威更名爲『墨索里尼山』以誌不忘、蓋墨氏之首相事極偉大生動、誠有如此大火山之著名云、

英京動物園中之怪物 喜馬拉山中雪豹

倫敦動物園中、獸欄櫛比、幾內亞的豬 以至長頸的麒麟、各種獸類、皆陳列於此、其中 以敏捷快速如貓之雪豹爲珍奇有趣、 此種野而不馴之物、乃在冰 天雪地、寒風刺骨西藏高原之 地補獲、携來倫敦陳列、尙保初次在彼之獸欄內、有樹一株、旁有支幹 橫出、距地約有十二英尺、當雪豹欲思運動時、卽將身體伏 於地下、輕輕向上一躍卽至樹之橫幹上、有時由 樹幹跑至樹上、復從橫幹躍下、四隻肉掌之足、落地 毫無聲息、據在喜馬拉亞山西部獵取此種動 物之遊獵家談、一隻大形雪豹、於其行動最速時、遠可以跳三丈、高可以跳 一丈五尺、雪豹最特別的地方卽係彼之尾部、 較其身長數寸云、

洪水傍周墳 齊魯黑銅器

上海函云、記者訪晤新由開封來滬之考古專家李濟之氏於亞爾培路中央研究院、據談河南山東中央研究分院最近發掘之古物綦詳、亟爲分誌如次、

李氏謂在河南安陽縣附近、計先後開掘凡七次、該處曾發現商朝都城時計、自紀元前一千四百至一千一百年之間、所有商代文字銅器、陶器、軍器、以及各種 動物之遺骨 無不具備、現開封中央分院 正從事研究該都城之基礎建築、以便推知商代之社會生活情形、最近分院方面又在河南濬縣淇水之旁發掘古墓甚夥、而尤爲寶貴者、厥爲周代之坟墓、內藏有銅器甲骨等重要考古資料、現正分別研究、

濟南研究分院自民十九年與山東省政府合作以來、卽在龍山鎭一帶開始發掘、當時曾發現不少石器遺蹟、但最近又發現一種黑色銅器、與他處所發現者迥異、蓋河南甘肅所發現之銅器、推知該時代之文化、其與小亞細亞中亞細亞相似、而山東之黑色銅器、則尙不知屬於何時、頗爲珍奇、現中央研究院除河南方面將於今春繼續工作外、山東方面將於膠濟路附近之臨淄地方、另行開掘云、

美國長人 高六呎七吋

美國搭克賽斯省師範大學運動員福登 勃雷氏身長六 呎七吋、爲該校擲鐵餅之巨魁、並爲重體組之拳鬥家 橄欖足球競技之堡壘、籃球中鋒界之虎將、渠投籃時、僅須一舉手之勞、卽可高達籃圈、易如探囊取物、不似其他球員之須聳身躍起也、世界運動員較渠更長者、殊不多見、美國人之身材原多高過其他民族、其籃球程度之突破水平綫者、良有以耳年前小呂宋華僑林珠光君所遣之遊美籃球隊、人材實力、在國內可稱一時之選、然抵美後與彼中等學校及第二流之球隊接觸、猶感不敵、相形之下、幾同『小巫之見大巫』、至美國女性、其身材體格、更遠非我國女性所能望其項背、伊們籃球藝術之標準、以與我國女子比較、相去有益甚於男性者、且伊們之鶩戰、多用男子規則、事前務須作極充分之準備、又養成對於運動道德、亦至重視如因失敗而對裁判員發怨言、必受人輕視、『長人』人人想做、尤其是球員、蓋身長者必處處佔便宜也、然旣爲矮人、當謀自處之道、自處云何、曰發奮自強、失敗不發怨言、

新發明之探照燈

倫敦居民之經過歐戰者、每一回憶當時慘狀、猶歷歷在目、當德國之徐柏林飛艇每次來襲擊時、人人不寒而慄、全境光亮熄滅、處於黑暗之中、以減少飛艇襲擊目標、其時高樓崇厦偉大之建築、一一爲敵艇投下爆彈、摧毀無遺、防空高射砲以探照燈應用不便、射擊時失其準確、竟因之無用、

英國最新式防空武器之一、卽爲裝置於四輪汽車上之高大探照燈、其光綫之明亮、及射出距離之遠、爲世界第一、可照見四英里之上空、其光線可排成棋盤式之方格、或別種不同之形式、飛機或飛艇一經被此種探照燈光所照、及下方高射炮卽易于描準、將其擊落、假設一飛機被照入此種燈光之內、此飛機乃一極速之驅逐機、若遲慢之擲彈機、當然不足應用高射砲手、卽用一種特製砲彈、由彈之尾端、可噴出火光與烟者從事射擊、藉以測知射擊準確與否、當彈丸穿過探照燈光之棋盤格時、卽可按數學計算其應射擊之角度、正確無誤、卽將飛機擊落、

此新式探照燈發明者、爲英之沙維 吉少校彼爲一膽識兼備極有經驗之飛行家、以航空著作聞名世界、此新式探照燈可以列成種種不同之格式、其構造之法、只彼一人知之、助手二人於裝置及試驗時、助彼工作而已、

彼謂此燈所射出之光綫、並非如普通之探照燈、由一簡單圓形反光鏡反射而出、乃係由三百光線平行射出、每一光線由一反射鏡反射而成、光線可排成各種形狀、如圓形、隨圓、長方、及正方運用均甚簡易、

力士 舉起汽車

蘇菲亞電云、保加利亞有名楚巴諾夫者、生來膂力過人、近對人宣告、彼擬於三月二十日在維也納舉行舉重選手競賽大會、屆時楚巴諾夫能載乘四人之托車車、其重量在一噸半以上、用手舉起並不費力、

皖北發現奇星 光芒甚大五十餘顆

蚌埠通訊云、二十二日晨三時許、天未黎明、本埠西南方、天空發現奇星、光芒閃耀、明如月光、一時閧起市民、紛登蚌山山麓觀異、據一觀者云、在埠內西南天空發現明星五排、每排約十餘顆、光芒甚大、正北則彌滿紅光、照耀天空、是時因天未黎明、陰雲滿布、群星斂迹、只有西南五排明星、亮若明月、不識究係何星、特誌之、備供天文學家之研究、

有情人終成眷屬 期待五十年結婚 新郎新婦均已八十矣

匈牙利京布達佩斯訊、有保羅威格者、在五十三年前活潑青年時期、與一美麗女郎名多馬者相遇、一見傾心、彼此遂發生戀愛、但保羅威乃有婦之夫、其髮妻雅不肯與其離婚、以讓賢路、後由保多二人議定、俟保之髮妻死後、保再與多正式結縭、因而在此五十三年中、保羅威均在羨慕期待中、直至本年保之髮妻始與世長辭、而保多二人始如願以償、刻已在嵩米佐華瓦沙亥地方舉行婚禮、新郎本年已八十有四、新婦則亦八十歲、可謂白首之盟矣、

朝鮮的妓女

『晉州的妓女 比者蜩還多三倍、』這是朝鮮的諺語、我們從這一句話的意味中、便可以知道朝鮮的妓女的數目之多了、從來、朝鮮產妓女的地方、大都是京城、平壤、晉州、全州及海州等、然而妓女最美麗而且最聰明伶俐的、當首推平壤了、並且平壤的妓女、似乎在各方面都優秀些、

說到壞平的妓女、眞是有趣得很！在那裡居然有了所謂妓女學校、自然、這種學校便是優秀的妓女的養成所、在那裡面收容若十歲以上十五歲以下的女子、每天授課的時間定在午前十時始至午後五時止、課目有歌舞、音樂、讀書、習字、詩歌、繪畫、修身、國語及漢文等、在這種學校中竟有修身這一課目、也許是一件奇特且新鮮的事罷、因此 朝鮮妓女、從前有不少頗其才能的、就是近來的妓女中、也還有着很多能詩能畫者、最有趣的、伊們給起畫來總逃不出『所謂四君子』的梅蘭竹菊這一類東西、那些比較不大風雅的妓女、所最歡喜的當然是『春畫』了、或許這些妓女是未熟讀修身之故也未可知、並且妓女 中也有會 做漢詩的、這一件事似乎更是難能可貴的了！現在殘留着的妓女所作的詩歌之中、有不少纏綿悱惻的作品在着、例如、成川妓女的詩、『君重送妾淚、妾亦含淚歸顧作陽臺雨、更灑郎君衣、』又如琴哥的詩、『長興洞裡初分手、乘馬橋邊腸斷魂！芳草斜陽離別後、落花何處不思君？』像這樣的詩、我們不能不說宅是別具風趣的、此外能以日本文字寫詩的更多、確是指不勝屈、如柳自新、金光煜李之翼等人都曾經做過不少的好詩、這種風雅多才的妓女、恐怕在中國也是少有的罷、大膽地說一句、現代的中國妓女中是找不出一二人來的、同時、朝鮮的妓女也和中國的妓女一樣、有着很悠久的歷史、自高麗朝使妓女出入於五宮以來、就漸漸地繁盛起來、尤其在李朝、妓女之勢更大盛、李朝曾有着四種官妓、那就是(一)藥房妓、(二)尙衣院妓、(三)惠民署妓、(四)活人署妓等、九世宗朝曾出令各郡選拔妓女若干人、使其學習詩歌、漁父辭、春眠曲、相思別曲、勸酒歌)男舞、僧舞、鼓舞、這些惡習官妓、每月一日及十五日須到所屬官廳去、尤其是藥房所管的妓女、須每月一次參朝、

妓女許多是世襲相傳的、但良家婦女被出入高貴權們這一點的虛榮所眩惑而去做妓女的也不少、爲了經濟的關係而不得不去做妓女的當然更多了、可見朝鮮的妓女之所以如此多、並且妓女之所以都有文才、決不是偶然、不消說是有伊的歷史的根據、

英京博物院中兩架古鐘

倫敦通訊、英國博物院中現存古鐘兩架、其一係三百五十年年前所造、報時仍極準確、該鐘除報時刻外、尙報告每日星宿及日月經行之地點日月蝕之時刻與地點等等、該鐘至十五分鐘時、有一幼童趨出報告時刻、至三十分、易一少年、四十五分、易一壯年、至五十五分左右、易一老者、至一點鐘、則一死 者出 現矣、鐘鳴已、卽見耶穌出現、同時音樂齊奏、天使紛飛、代表永生云、其另一鐘係一六七六年之出品、每年僅上弦一次、在六個月中、僅遲一秒鐘、其狀儼一牛、有二農夫左右侍立、其一手持杖、代表時針、至鐘當鳴時、其他一人卽開始擠牛奶入一小罐、若將一磅牛乳傾入鐘中、可維持七十二小時云、

彰德新現古墓 淸水無涯中王字墓門

彰德本城西北區近成 爲挖掘古物之特區、中央研究院每年派員來彰發掘現彰德城西北東孚營莊後、民衆挖地發現一古代坟墓、深三丈許、墓宅分前後三進、大宅院地下一池、內中綠水將該墓淹沒、據察似係活泉曾三次用十餘丈之杆探尋、竟未到底、不知其深淺、其三進宅院、每一進宅院、約三十餘丈、周圍牆均係青石壘成、工甚堅固、後用木筏使人試探墓門、探得墓門在第三院內、高約九尺餘、寬六尺許、石門上用手探摸、有一『王』字、餘字不清、因石門在水中故也、該處鄉人、擬在該底四處挖渠將水洩出、再探視墓中有何古物、竟係何王之陵墓、容續誌、

瀛雋海聞

▲倫敦的居民、擁擠得不堪、所以馬路闢上中下三層這三層中、各有商店旅館和戲院院等的立、據說最下層的居民、現在也不下有十萬人、

▲布拉格市上有一馬戲班的主人、正在牽了一頭龐腫蠢蹦的巨熊、慢慢地行走、突然間迎面來了一輛快速度的摩托車、把馬戲主人撞中要害、立刻仆地身死、偃臥於血泊中、開車人迅即停機、走下車來察看地上的死人、猛不防那巨熊一躍而前、不但咆哮之聲可怖並且口爪互上、在轉瞬之間早將那開車人生生的弄死了、警察恐怕巨熊因野心已發而再襲別人、馬上開槍把牠擊死、于是布拉格市上、一時喧傳『熊報仇』、

青海多老人 縣長贈壽章

蘭州電云、青海電訊、樂都縣高齡老人素稱衆多、該縣縣長程東川曾於前日令警各區區長切實調查、旋據呈報、第一區有八十歲以上老人三十二人、第二區五十三人、第三區四十八人、合計一百三十二人、內男性八十九人、年齡以韓家莊韓貴和爲最高(九十一歲)、其精神尤未衰弱、女性四十三人、年齡以酒隆莊祈王氏爲最高(九十一歲)、其精神稍顯衰弱、該縣長特訂壽章若干個分別給贈各老人、

猜拳酒令竟風行好萊塢

美國自從新總統羅斯福氏弛禁飲酒之後、全美若狂、互相痛飲、不論宴會而至尋常餉客、大有非酒不行之慨、而以電影區域好萊塢更甚、很奇怪的好萊塢的人們、不知怎樣拿中國氣正道的地國碎『五魁手』『七巧圖』那一套玩意兒學了去、好萊塢全埠的摩登人物、大多學會了、假使宴會上、最時髦的事、在便是猜拳、聽說還要在攝電影的時候、也穿插這麼一二幕、以爲是極其有趣的事、

美國人四年不知酒味 一朝開禁竟爾渴不擇飲

華盛頓電云、美國方面因酒禁可望取銷、現向日本俄國各地探詢啤酒價者頗衆、且有美商行之代表親至各國調查、俾以他處啤酒、運銷美國、

轉瘦爲胖返老還童

劉玉麟君之肖像

未服精血素以前◎瘦弱之狀態　已服精血素以後◎強壯之狀態

逕啓者敝人生性淸虛崇仰聖教深知烟酒之爲害尙人最甚因以研究理善以資戒已而戒人奈身體素弱神經虧損近又復蒙同道謬選以副會長之職以匡協會務因此積勞身體日漸衰弱坐則腰痠頭重勞必倚斜行走四肢無力氣喘盜汗後見報章而購服精血素果然功效確非他藥可比諸症全愈矣飲水思源特將未服精血素以前與已後小照二頁寄上祈登報端以表謝忱此致普克德大藥行台鑒

聖道理善研究會東北第一分會副會長 劉玉麟 啓

補血 精血素 強壯

精血生命：鶴齡千載鹿能長生而人爲萬物之靈壽僅七十古來稱稀良可悲也實因人晝耗三神夜損三精精血耗盡而無補救之方此爲精血虧損縮短生命之最大原因也

主要成分：當取壯健動物體內之生命素及胃液原素膵液原素腦汁原素脊髓內分泌加珍貴之植物原素用化學提取其精華以生理學製成精血之原素與人身體內最爲需要

主治病症：精血双虧 精液妤盡 精神減少 幼年早婚 房事過度 頭暈目眩 力腦疲之 夜不能眠 以及婦女 久不受孕 子宮寒冷 赤白帶下

奉天中街路北 普克德 藥業商行　定價 大盒現洋五元 小盒二元七角五

贈送處 奉天城內中街路北 普克德藥行 即寄 贈送長生不老術函索者附郵票壹分

胃病新藥

官准立案 紅色造福 專治男婦老幼胃腸各病 膈腸結便秘胃口脹悶消化不良心口諸痛噯氣吐酸噎嗝逆嘈雜形體枯弱經年積聚癥瘕痞塊小腹寒痛時愈時犯小兒食水脹此即時奏效且保除根兼治男子腎病婦女貧血室女經閉本藥 紅色造福 尤有特長如用心太過而傷腦者房事太過而傷腎者飲食不解而傷胃者婦女經病不能孕育者服此 紅色造福 效可稱百試百驗之奇藥 特點 潤腸快心胃淸 暢志攻堅破積增加食量確有實驗雖百藥不效之胃腸各病一盒去根 紅色造福 眞乃健康捷徑○患者諸君一試便知功效 福實亦人生福音 異常定價大洋甲種五元乙種二元四角函索加郵費一角空函不覆 總行奉天大西邊門外鴻育堂藥店啓

勝家裁縫機械用 針、油、部分品廉價販賣

定價表每月發行 奉送部分品說明圖

京城鍾路二町目二七 楠裁縫機械店 振替京城一三〇〇 電話光三九六番

大正元年創業

肺病吐血去根藥出世

發明肺癆醫士 趙美忱大夫

肺病一症爲人類之大敵本醫研究此症懸壺省城二十餘年去根藥方得自祖傳崙治青年一二三期以內肺病久嗽成勞大口吐血痰中帶血咳嗽痰喘肺癰肺痿各大奇異五勞七傷咳嗽氣短經年不愈時犯時止者不分遠年近日服他藥無効者速來本醫處檢查新法診斷定期去根負責不犯外城函詢各症附郵六分卽覆 門診午前出診午後

診病所大西關月窗胡同門牌一七二號 精業堂趙家理肺藥房謹啓

感謝眼科聖藥（琥珀光明丸）

前瀋陽地方法院登記處書記員唐宗寅君來函云英美大藥房大鑒 敬啓者 敝人於去春偶患目疾初起不甚爲意 漸至雲翳遮睛 視物不明且觸怒時發 因火卽犯歷經中西醫治迄未見效終日憂悶不堪其苦 因閱報章 載有貴藥房自製內服眼科聖藥琥珀光明丸 專治男女老幼 遠年近日一切雲矇翳障 暴發火眼等症 閱悉之下不勝欣喜 隨至貴藥房購買一盒 試服六日果然見效連服數盒目疾若失 而翳障盡去 光明復原矣斯誠不愧眼科聖藥 敝人感佩之餘 敬申數語以鳴謝忱

○謹將定價開列於後琥珀光明丸六日用量現大洋一元用二日者四角

○總售處奉天大西城門外電車站英美藥房

大連小崗子 博愛醫院 電話(長五四六七 六八〇九)

各科診療 入院隨意

健康相談 骨折脫臼 各種肛門病 驗血檢菌 阿片嗎啡癮治療

(愛克斯)光科 電氣治療 齒科技工 普通 異常 分娩

院長 孟天成 副院長 日冲飛那

新設 興町分院 電話 八五一〇 七六七九

七世眞傳醫士 張夢九 專理嬰兒 奉天小西關 寶慶堂

嬰兒福

主治 食積痞塊驚悸失魂泄瀉嘔吐咳嗽等症祈試服之必見特效

世界第一

專治遺精良藥

遺精爲青年人易犯之症久而不治則呈貧血症象面色蒼白四肢憊倦智力薄弱精神萎靡不振漸漸轉成癆瘵重症催殘人生行樂斷送青年幸福莫此爲甚寶康固精丹爲專治遺精良藥功能保腎固精補虧益氣開胃健脾鎭慾安神試服之自能身輕健精關固百病消誠仙品也

定價每瓶現洋貳元 瀋陽大西邊門外 寶康藥行發行

鹿胎冷香丸

發明

查鹿胎由化學之分析研究、內含有極豐富之胚胎腺（卽內分泌液卵巢等）而內分泌液卵巢等、又爲醫治婦科子宮病及經脈不調、久不孕育等症之特效劑、已爲世界醫學上所公認、國醫自數千年來卽以鹿胎爲醫治婦科之珍貴藥藥、但煮煎泡炙、配合不精、藥將鹿胎內胚胎腺之效力、失去大半、故配成後、不但易於腐敗、且效力微小、冷香室主人有鑒於此、乃發明用化學方法、配製『鹿胎冷香丸』、蓋採取遼東壯年牝鹿原胎、配以世界珍貴藥品、聘請以物學專門家、以最新科學之原理抽取鹿胎內之胚胎腺配製以成者、故對於女科諸病、可稱效力絕大、萬試萬靈、

聲價

『鹿胎冷香丸』自發明以來治愈婦女重症、何止數十萬、凡經脈不調宮冷白帶、久不孕育、一切女病、莫不藥到病除、百發百中、萬應萬靈、頗稱轟動全國、到處歡迎、曾經政府立案註冊、又蒙中央衛生試驗所化驗證明、以及醫藥學專門諸大家試用及試驗有效證明、各界來函感謝、一切有效鐵證、數萬餘份、而『鹿胎冷香丸』之聲價、不言而喻矣、

●主治病症●

婦科聖藥『鹿胎冷香丸』、專治經血不調、赶前錯後、經漏閉止、經來腹痛、色氣不正、紫黑成塊、子宮寒冷赤白帶下、腰腿疼痛、夜不安睡、午後發燒、心跳心熱、自汗盜汗、勞病咳嗽、氣虛血虧、或胸脇脹飽、飲食少思、或子宮有病、多年不孕、或屢次半產、連傷數胎、以上各症、一經服用、無不立效、藥力絕大、萬試萬靈、誠婦科第一靈藥也、

●鹿胎丸之特長●

本藥因內含鹿胚胎腺、故對于婦女因卵巢而發生疾病者、特別有效、凡經脈不調及閉止、不姙娠腺產、腰腹痛、交接快味缺乏顏而早老等、均有特效、因卵巢發育不良、難以孕育者、尤爲特效、

●區別●

鹿胎冷香丸、乃經冷香室主人、聘請化學專家、按科學之原理、提精去粕所製成、非普通一般蜜丸鹿胎丸所可比、藥粒小、而收效大、每盒裝二百粒、

贈送

本藥房由上海包銷冷香鹿胎丸、爲紀念開幕不顧原本、特別犧牲五千盒、作贈送東省士女之用、以昭效力而使推廣、凡於贈送期內、買冷香鹿胎丸一盒者卽送一盒、買半打者卽送半打、贈完卽不再贈、

價目 每盒四元半打廿元買一盒送一盒買一打送一打

奉天鼓樓西路南 金城大藥房

當初肇事之王以哲

又出口來相試

此乃最後一役 滅此朝食

日軍踴躍進擊

當初北大營肇事之王以哲指揮之中國正式軍隊約七千、由古北口漸次侵入熱河省內、與日軍爲最後之決戰、日軍恐以不穩空氣之影響、及承德民心之動搖、日軍遂以〇〇機〇架、於七日午前九時、向王以哲軍以爆擊、於午後一時、遂向〇〇歸還、又步兵部隊及其他編成部隊〇〇名、分乘自動車、向該地出發、儼佈長蛇陣之大縱列、繼續一路進擊、古北口王以哲之擊滅、即屬滿洲事件之閉幕、蓋王以哲誠爲演壓軸戲者云、（上圖爲王以哲）

古北口攻克矣

時八日午後二時七分也

【錦州急電】據日軍飛行機之機上無線電報告、川原挺進隊中之長瀨先遣部隊、本日（八日）午後二時七分、竟爾佔領古北口、在萬里長城上揭揚日章旗、

朝陽至北票間 道路修理完成

熱河方面之治安恢復、因日滿兩國之協力、着着整備被敵軍所破壞之鐵道、其他之交通網、因已復舊、同時朝陽北票間之交通、並將該方面被破之道路、亦加整備、均於近日內諒可開通矣、

小磯參謀長 飛承德

因日非常緊張之狀、小磯參謀長六日朝、帶有重大任務、爲視察前線、乘飛機赴承德云、

茂木高田兩部隊 逼錐子山

由赤峰進發之茂木、高田兩部隊、於六日共同策戰結局已入閣塲城、但茂木部隊、今朝長、再開始進擊進迫閣塲西方長城方面、中日兩軍、均示錐子山云、

鶴立崗煤礦 復活步驟

【新京專訊】江省鶴立崗煤礦、原係官商合辦、資本三百七十五萬元、名著全國、從前沿松花江運往哈爾濱地方、每年售煤十七八萬公噸之譜、自事變以來、竟致歇業、哈市一帶煤炭、因之有缺乏之感、滿鐵運來之撫順煤、價值昂貴、住民咸感困難、江省當局、有鑒於此、擬將該煤礦改歸省有、組織鶴立崗煤礦整理委員會、以韓省長爲委員長、盧實業廳長等數名爲委員、着手整理、而中央實業部查悉是事、以改

府常握、隔於本年一月九日、召開股東大會、公推董事監察及科長、並表決整理舊欠案、即將舊欠欵項、均發給股份、添招新股而整理之、至該煤礦現存之煤、有四萬餘公噸、特與滿鐵商事部訂立合同、委託銷售、今年已售八千餘布度、哈市煤價、由此亦必從廉、茲將該煤礦董事、監察、及科長錄下、

主席董事 李叔平（實部）
董事 孫廣庭（中央銀行） 常焜彝（實部） 因樹標（實部） 廖飛鵬（實部） 劉世忠（中銀） 增韞（商股代表）
監察 王復啓（中銀） 于麟與（商股代表） 張象昶（實部）
總務科長 張之鈞
會計科長 潘廷林
營業科長 王葆華

日本震災 國務會議決定 接濟東隣賑務

【新京專訊】客歲北滿水災、多承日方竭力救濟、今次日本東北部地震、災害異常、我國當局、鑑于兩國親交、亟應竭力接濟、茲於二月六日之國務會議、決定救助辦法如下、組織救助委員會、任張參議府議長爲委員長、決向全國內募集義賑金、主要者爲使各地方總商會勸員、以上事項、總務總長於決議即着手計劃實施云、

又訊、謝外交部總長、對於日本此次（三月四日）東北地方之震災、電致內田外務大臣、表示慰唁之意、復接內田外務大臣覆電如下、「此次東北發生震災、承代表貴國致懇切之慰電、不勝感激、本大臣謹以帝國政府名義、表示深厚之謝意云」

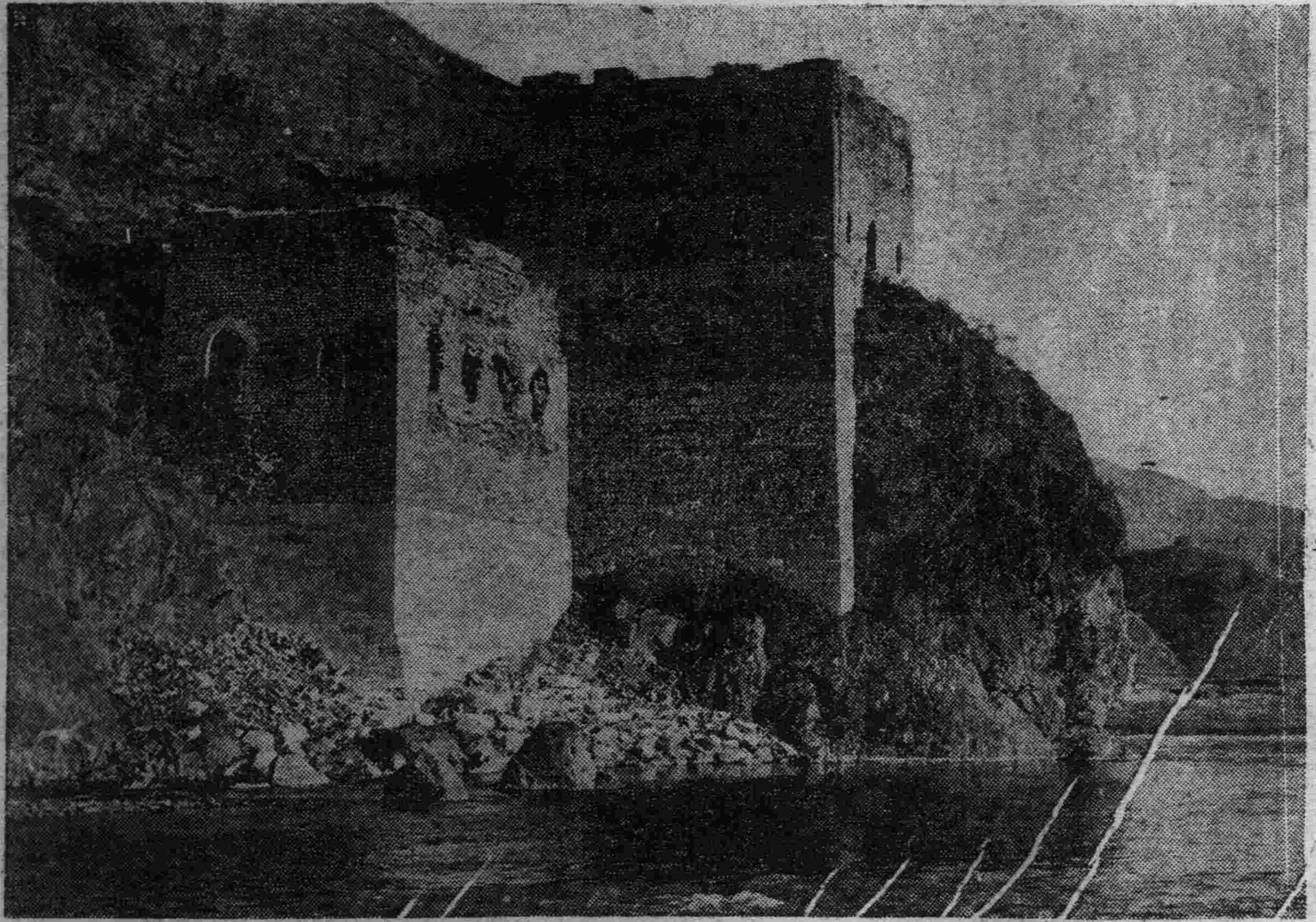

古北口

八日午後二時七分由日軍先遣隊佔據

對熱指揮作戰部 張敘五以下進發

【新京專電】對熱河指揮討伐作戰軍之總司令部、軍政部總長張景惠上將、及總參謀長郭恩霖少將以下之隨員、約計七十餘名、並衛隊一連、已於八日午後〇時、由新京搭乘特別列車向〇〇方面出動云、

湯玉麟革職

【新京專電】七日參議府會議可決參議府副議長湯玉麟、著即褫奪本兼各職、不日即當正式發表、

排日和緩 中國軍已無戰意

此次熱河作戰之成功、已爲各國人所嘆賞、現僅對於殘兵之警戒、總擬趕速與天津恢復交通、據北寧鐵道英人技師及其他外人之觀測、張學良因抱持自己之地位、一時的排日運動、定能和緩、現正專心整理雜軍、現中國軍均知熱河敗戰失却戰意云、

古北口北方 有敵陣地

據偵察古北口方面敵狀之〇〇機報告、古北口北方、向北側有構築極堅固之敵陣地、兵之佈置、約有相當之數、敵軍之行動、漸現積極的情形云、

各種護照手續 暫由省署辦理

奉天省公署、近以各種制作品及軍用運鹽旅行居留等一切護照、自事變後、中央政府尚無正式之規定、現該署爲謀一切事務之進行起見、必須先行規定、關於發給護照之暫行手續、現已責由省公署總務廳外事科負責辦理云、

航空三綫 照常復活

滿洲國航空社、自本月五日因赴熱河戰線後方運輸食糧奉天大連綫奉天新京綫、奉天新義洲各綫、均行休航、由九日復航、照常營業、」

湯玉麟軍 向灤西退却

據某方面之情報、湯玉麟軍向灤洲方面之西方地區退却、而孫殿英軍、向察哈爾方面退却中云、

已轉函中行 縣商貸款

奉天全省商務聯合會、前據遼源台安錦西寧縣商會呈報、以該各縣之商業蕭條、爲謀救濟起見、請由省署酌予貸給現欵、以資圖謀振興、該會當即據呈轉請省公署、請求貸欵救濟、該總商會已於本月八日奉到省公署指令、略云據呈已轉函中央銀行、一俟函復到日、再行飭知、仰即轉飭各縣商會知照云、

王梅光等倡辦 國際婦女協會

【新京專訊】中東鐵路理事秘書王梅先（哈爾濱市政公署王衛生司長夫人）等三人、現擬在哈爾濱設立國際婦女協會、其宗旨即爲解放婦女家庭生活之舊式陋習、並滿洲一千餘萬婦女之大同團結、提倡社會化建設婦女事業、貢献世界、以謀人類幸福之增進、聞一般對此、均極望其早日實現云、」

張學良尚圖地盤 乃與蔣謀倒馮韓

據天津消息、張學良因此次熱河之敗戰、反得在華北確立地盤之絕好機會、對蔣介石建議如次、得其諒解、現在祕密中着手實行、

一、以湯玉麟及在熱河各軍對日戰不力爲理由、全部免職、

二、對馮玉祥更要請南下、倘不從要請時、或對熱河作戰不協力、以拒絕中央命令爲理由彈壓之、或以實力由張家口驅逐之、

三、對韓復榘、令劉峙監視之、若得機遇、則以劉峙軍及熱河直系軍、由南北挾擊之、

四、於此機會、根絕安福派山西派直隸等派之策動、

東北、朝鮮 兩行債案

【新京專訊】中央司法部、近據最高法院呈稱、爲東北銀行與朝鮮銀行因債務涉訟一案未便率然審判、且朝鮮銀行又爲友邦國營業機關、故請部核示、該部接呈後、業咨外交部查照云、

警廳調回服務警察

瀋陽警察廳長齊恩銘、將爲等法院服務警察調回、已誌本報、茲聞齊廳長以警察在他處服務者、尚有人在、乃飭將該項警察調回、以重警務云、

財務警察 七月間實現

據關係方面消息、滿洲國財政部、前爲取締密輸、及密賣鴉片起見、特擬設立財務警察、現正與民政部籌畫一切、約本年七月間、即可實現云、」

接濟春耕

貸欵二百萬元

月利一分無土地者不貸

奉天省公署、以去歲本省各縣水災、及匪患頻仍、所有各該縣之農民、多因而困苦萬狀、以是該署有鑒及此、爲謀救濟起見特經省公署總務實業民政三廳廳長、組成接濟春耕貸欵委員會、各縣以縣長參事官實業局長內務局長區長百家長組織地方貸欵委員會、各就災區狀況審查之結果、決定由中央銀行以月利一分、貸放國幣二百萬元、其償還期限、於本年終舊歷十二月十日以前、對於一切貸欵、則以耕地爲担保、否則無土地者、則一概不能貸與云、

民部派員蒞奉召開 地方財政會議

【新京專電】民政部地方司爲整理奉天地方財政起見、特派該司財務科長石井靜人、偕一科員胡景顯赴奉天省公署、招集各縣縣長及參事官來省、開地方財政整理會議、以資畫一云、

獲衛省署警察 劃警廳管轄

護衛奉天省公署之警察、向由奉天警察第一大隊派遣、所有每月薪餉、亦由該隊支給、茲者該隊業已改組、對于此項護衛警察、已請准警務廳、劃歸瀋陽警察廳管轄、所有月餉亦由該廳支給云、

獎懲遼中縣 教育人員

奉天教育廳、頃據遼中縣督學潘泉清呈稱、窃督學計查十校、合三十級、查學董田廷爵校長田化育、駱廣山、馬紹援等、辦學多年、成績卓著、訓育主任魏九恩、教員程光烈、史俊東、蕭慶國、于萬豐、沈靜山、程志超、敎管合法、成績可觀、均堪嘉尚、教員鄭人和等九名、教管稍差、均應嚴飭改良、教員曹永昌、訓練無方、應記大過一次、校長宋廣武、身弱多病、照顧不週、應令解職、以免悞事、此外該督學所陳各節、尚屬可行、當即于昨通令該縣教育局遵辦具報並令該縣公署查照云、

奉山路又一起烟土疑案 五十餘包午丟失

奉山鐵路管理局、曾以該路歷次破獲之密輸烟土犯及贓品多由該路局之司法科處置、人犯率皆科罰錢欵或拘役、所獲之贓品烟土等、則概予沒收、總計沒收之烟土、約計已有百餘包、每包一百兩、約合現時之市價四萬餘元、均皆封鎖存置於該路之貨棧內、頃該鐵路一切事務、已歸由鐵路總局接收、當於日前六日、查點是項烟土時、發現丟約計五十餘包、經即到處視察之結果、該貨棄原係薄鐵所建築、而是項鐵片、已被撬毀、除即時將該負責之警察等看押追究外、一方趕即偵查竊盜者、於七日在第六署界內、捕獲該路工人王某等、經路警警長牟德新等、會同警察、在其家中搜查之結果、毫無烟土、僅查有鐵鍩等器皿、當即帶交總局訊辦、現該案頗異常注目云、

犯罪處理辦法 令各縣施行

奉天省公署、於昨通令各縣及署及警務局云、爲通令事、查人民之犯罪與否、要証據爲斷、而証據之有無、每賴搜查之得力否耶、現在新國成立一年於茲、對於犯罪之處理、尚乏根據、遇有處理案件、蓋多本諸習慣、殊有不便、茲規定犯罪處理統一章程、以期漸趨改善、除分行外、合亟檢同章程一份、令仰該縣局、即便遵照施行云云、

天氣豫報

九日 南東風 晴後曇

八日之溫度 最高 零下五度六 最低 零下二四度五

警察隊參加 陸軍紀念式

明十日、爲日本陸軍紀念日、在奉之各陸軍將官士兵、以及各軍政機關等、均當舉行盛大之紀念式、本城警務廳、爲襄助舉盛以示慶祝起見、決於是日派遣直屬警察第一第二大隊全體參與、以襄盛典云、

經濟調查團出發

【安東】本市縣公署、奉省組織之東邊經濟調查團、刻已組織就緒、各方參加之人員、計縣公署、土木交通課、技士李殿恍、監工員胡天增、參事處、平川屬官、教育局、高文祀、實業局、于家本、史紀明商會于志和、楊體乾、警務局梁蔭軒、此外滿鐵方面、參加者十餘名、原定於四日出發、但三日下午降雪、道途梗塞、乃臨時延期一二日、既至五六兩日出發、預定行程、往返一月云、

警廳禁藉詞拖欠

瀋陽警察廳、以各所隊官員屢有向管界內各商號拖欠情事、曾迭次通令嚴禁在案、茲查此項惡弊、仍有所聞、特于昨再通令所屬各警察隊、無論官警嚴禁同管界內商號、藉詞拖欠倘有違者查出即行撤差不貸云

稅務署 新預算核准

奉天稅務監督署、大同二年度預算、經署長王家鼎督飭各科編造、呈報財政部審核、該署現已奉到財政部令核准、聞本年度與元年度相同云、」

市商會併收會費

【安東】本市商會、每年收入之會費、除支出外、尚有盈餘、詎自事變後、恒不抵出、相差甚巨、最近該會、特開執委會表決、本年各商號、春秋季之伙費、併入春季、一並提收、以資調劑、已於日昨四日傳知各商號一体知照、日內派會員提收本年度、兩季之使費云、

瀋水小新聞

一嫡庶爭毆一

小南關大柳樹胡同、有住戶劉福玉要有妻妾、各生子女、於七日下午一時不識該妻妾因何口角、以致互毆、劉某排解各執不休、嗣經同院張媼、勸解多時方休、識者皆謂劉某乾綱不振云、

一兩案併發一

大西邊門外東窰坑、住有馮子林者、昔曾在外縣充差、現因被辭、回省賦閑、於七日晚七時餘、招集多人在家大推牌九、正在興高彩烈之際、被警察偵知、闖入屋內將馮子林等七人捕獲、同時由屋內搜出烟具一套、一併帶往警所、轉送警局罰辦云、

一乞兒孝行一

大南關下頭於七日下午、有操魯音之趙小五、年約廿餘、左手殘廢、偕同乃母、年約六十餘歲、双目失明、沿街乞討、該兒乞得食物、必先供給乃母食用完畢、始行自用、據識者云此兒逐日如是、亦可謂孝頭云

一乘車丟物一

小南關卜將軍胡同住戶田某于七日上午十時許、赴城內辦事、將事辦竣後、又在絲房買毛月布二丈、遂僱乘洋車回家即將該布、置脚底下、詎知到達目的地後、而所買之布、忽不翼而飛、該田某勒令洋車夫包賠、洋車夫百般不包、雙方爭論多時、嗣赴分所理論云、

一浪子結果一

大東關三道溝住有姜樹森者、係一闊綽少年也、因承先人遺產、有房產地業、竟不務正業、每日與一般浪蕩子弟、時常涉足於工業區各娼窰、揮霍不貲、現因春令陽氣上升、毒病暴發、偏體梅瘡、潰爛不堪、臥床不起、現經家人抬往醫院調治、據云毒性過劇、恐有性命難保云、

一戲園復活一

南市場商埠大舞台、自前年事變後、即行停業、迄未復活、茲有張某、特出巨資、由中國天津邀來名角、定於明（十日）日開演、該戲班業已由津到奉云、

一偵查疑犯一

瀋陽地方檢察廳、前據瀋陽縣公署、移解通匪嫌疑犯、張廣志一名、於七日由第一監獄提過廳、一再偵訊、堅不認答、有通匪情事、應即押監、以待調查云、

一姦拐落網一

有富玉山者、姦拐民婦李兆祥之婦李王氏一口、住於小西關某旅館內、於七日下午五時查店、巡警搜悉、遂將富某逮捕送交四分署究辦云、

咎由自取

外出閉門被竊 廳令報告房東看守

瀋陽警察廳、近因接到窃案文件、約三十餘起、每次發生、均在白晝、多由於住戶外出、閉鎖門戶、偸兒乘隙潛入之所致、長此以往、殊屬咎由自取、有碍公安、特於八日發出訓令、如住戶有外出時、可隨時報告房東、負責看守、倘再有窃案即以房東是問云、

四戒會 改爲崇儉

【安東】本埠圖書館宋主任及商界要人、去歲發起組織四戒會、其宗旨在戒除、烟酒賭色、以故入會者、頗爲踴躍、最近該會、改稱爲崇儉會、以前各會員、所領四戒會之徽章、一律收回、改發崇儉會之徽章、統計該會、新舊會員、已達五百以上云、

飭各縣恢復 糧石交易所

奉天省署、查各縣糧石交易所、於事變後、受匪亂影響、半多停止營業、現爲活動糧業計、特於七日通飭各縣、一律恢復糧石交易所、限一個月內、均行恢復云、

瀋縣派員闡明 金融社宗旨

瀋陽縣公署、前爲救濟地方農民起見、特成立金融合作社、茲爲闡明該金融社成立之宗旨、俾一般農民徹底瞭解、以利進行、特派手島屬官等數名、分赴各區、向各農民闡明一切、該屬官昨已出發云、

中村部隊 大敗敵團

日本中村部隊、七日對於在乾溝鎮東方白土嶺附近陣地有力之敵集團、開始猛力攻擊、結果、敵方受損失頗大云、

改期合祀關岳

【安東】歷年春季上戊、合祀關岳、按日舉行、以昭盛典、本月三日、又屆上戊、合祀關岳之辰、但衙接一二兩日、建國週年紀念、及祀孔、若照例舉行、須放假一日、恐延誤各機關之公務、爰由縣公署、變通辦法、改至十三日舉行、並通知各機關、一體知照云、

籌備在熱 設賑務機關

當局現因佔領熱河各地、災民勢必衆多、若不設法救濟、恐不免流離失所、特行籌備、派大批賑務人員三四十人、往熱河各地設立賑務機關、及粥鍋收容所、以資救濟災黎云、

民廳派員調查土地

奉天省署民政廳、現因各縣有主田地甚多、例須考查、遂於七日派土地科委員數人、分赴各縣調查土地、以便具報考核云、

春耕時期臨近 調查各縣存糧

奉天省署、現因各縣鄉村積極籌備春耕、關於存糧數目究有多少、例須考查、遂於七日通飭各縣長、暨警務局長、一律派員開始調查境內存糧之數目、限於十日內呈報來署、以資備案查核云、

批示

◎市政公署（七日）

▲張誠久 呈請考試由批仰於三月七日上午九時來署應試可也

▲眞武廟張敎福 呈請房產登記由批准予登記仰即來領登記証書可也

▲白嵩山 呈繳驗醫士執照批暫准開業註册証仰備像片兩張証費一元來領可也

▲斗姥宮葛明新 呈請登記由批應准登記仰即來領可也

◎瀋陽縣公署（七日）

▲喻佐山等 呈四區謨家堡村董公舉村長副由批據呈各節應勿庸議

▲二區國公案村長林慶祥 呈因病呈辭由批應勉從事碍難照准

▲陳魁武王振久 呈請辭職由批應勉予從事所請辭職碍難照准

▲蘇家屯村董王德昌 呈辭換村長等情由批仰候四區分局查奪

▲朱長興 呈閻德昌抗違會欵由批候飭四分局查明追繳

▲陶玉才 呈蔣端肥已等情由批候令該管局查明具報再奪

▲楊逢春等 村長楊維山侵佔會欵由批候該管局查明報奪

▲張萬新 呈請免納中紅族台村會費由批該民不得藉詞遏請免納仰即知照

影海

評戰地情天 (淩鶴)

在目下第二次世界大戰。將要爆發之前。我們能夠在銀幕上。相當的表現着憎惡戰爭的情素。也許很可以撥動人們恐怖的心弦吧。那末。這『戰地情天』對於戰爭的慘酷。乃是附帶的描寫着了。不過並非以戰爭 爲整個 的題材。而是以戰爭爲 配襯。而結構 着一個romantic的故事。正因爲如此。便使我們聯想到同一導演的『七重天』這兩個作品。雖然在故事上及表演上。都有顯著的不同。可是在取材方面。却是一致的。然而『七重天』還含有宗教信仰的主要成份。而『戰地情天』却沒這種色彩。

誰都知道。導演鮑若其(Frank borzage)的表演技術。確是非常純熟的。只要看過默片『七重天』的人們。都會有深刻的印象。現在他因爲導演有聲片。當然過去默片的技術。不能完全在這裡運用。理由很簡單。聲片和默片。乃是大不相同的東西。然而他在本劇中的成績。也是非常可驚的。他將整個的情節。詳而不煩的表演出來。幾乎每一個場面。都是必要的。最值得我們注意的。便是儘可能的利用着幽暗而清楚的燈光。很容易使觀衆被感動而沉醉。在後一部份 除了盡量的描寫着戰爭的殘暴以下。並加以狂風狂雨。以增加悲劇的力量。雖然這並不是怎樣新的技巧。但經他靈活而生動的運用。却爲本片生色不少。此外還有 許多一步一步 逼緊一步。欲擒故縱的地方。當不必一一描寫出來。至於最後的耐人尋呼的收場。也能教觀衆留着相當深刻的回味。

本版的□個角色。都是十分相熟的面孔。女主角漢倫海路在她熟情的地方。很有些桃樂斯德里奧的作風。但是却能獨書一面的充分的表現她自身的個性。加萊古柏在後段很是利人。亞道夫孟郁仍是那樣風流瀟洒。盡了自己的責任。其餘諸配角。却不見如何可取。佈置可以不多花錢。收音清晰到最好的程度。特別是情話切切的諸節。都能清脆而低微。結語是技巧很成功。題材不容完善。結構亦有勉强之處。

另外一頁

對於現代科學應持之態度

李麟玉

十九世紀以來。世界物質文明之進步。異常迅速。但推測其始原。殆不外乎由數理化三種科學之定律錯綜變化。推演出種種應用。譬如航空器。無綫電。軍械。火藥。人造絲棉。香料。顏料。藥品。肥料。等等。日新月進。層出不窮。在一般人眼中。固詑爲得未曾有。神奇莫測。而在科學家視之。則無非 由少數幾種 定律交互演繹。支配而成。故欲增進物質文明。必須以研究純粹科學爲入手。而研究純粹科學之目標。又不外乎尋求世界上種種現象之定律。往往由多數因子綜合而成。其所表現於吾人眼前者。十有八九。非單純之現象。故欲尋求其定律。則非依照科學家多少年來由經驗所得。造成之步驟。循軌而進。莫能奏效。其步驟爲何。凡治科學者類能言之。一現象之表現。入手先作詳細之觀察。進而作精密之測量。再進而作貫澈之推論。終則歸納 而成一具 體之定律。定律求出之後。復反而徵諸實驗。以盡定律之範圍。然後吾人對於此種現象。方能得一眞確明瞭之了解。譬如一鼎。觀察。測量。推論。三種工作。比其三足。定律比其鼎首。三足立。然後鼎首有所憑附。三足不固。鼎首必致動搖。此所以科學之定律。往往因觀察。測量。或推論之錯誤。而失其價値。由觀察測量及推論而發見定律。或直接或間接。其方法不一。亦猶由鼎足升至鼎首。或直循而上。或盤旋而上也。然途徑雖殊。而鼎首則一。亦猶科學之方法雖因人而殊。然最終之定律則不因方法之不同而有所變異也。

由是言之。欲廣科學之應用。必先尋求科學之定律。欲求科學之定律。必以觀察測量推論爲始基。以科學之方法爲途徑。此就科學之本體而言者也。若進而言之。觀察者爲誰。測量者爲誰。推論者爲誰。而運用方法者又爲誰。此則不能不問之於科學家。科學家所利用者在何物。此又不能不問之於科學家之官覺。然則科學實爲科學家之產物。而科學家所恃爲利器者。又爲其一己之官覺。此所以科學精粗之程度。恒視科學家官覺之敏度而定。可見科學之本體固屬客觀的。而科學之構成。則不免有幾許主觀的成分在焉。卽此主觀的成分。實爲科學家之最大魔障。偶一不愼。則幻想錯誤。卽因之而發。此所以科學家時時求助於實驗。而使其主觀的成分。漸除淨盡。務求思想與事實。洽相脗合。不許其須臾離異也。然究以何術可以完全達到客觀之目的。是又不僅在觀察。測量。推論。以及所用之方法已也。蓋此種工作。習於科學之研究者。類皆有定軌可循。偶有錯誤。不難發現。難者。則在科學家能審愼最初之態度。一言態度。則無形中入於心理境域。一入心理之境遇。則主觀的威權。將籠罩一切。當此機微之際。苟趨向有杪忽之差。推而達之。往往致千里之謬。科學史中。此種舉例。不一而足。所以科學愈精。科學家之態度愈形謙抑。不敢孟浪從事而作絕對之主張也。科學家之態度。究應若何。請分析言之。

科學本爲人羣之產物。非但不能脫離人類而獨存。且必依人類之標準而成立。而人類之標準又非漫無限度。越此限度。則人類之官覺。不能直達。官覺不能達。人類之技窮矣。又何況人類之官覺。渺乎不足以自豪耶。人類之官覺之最合於科學之用者。莫如視官及聽官。然光帶之能 感觸人類 之視官者。不過估極小部份。若至聽官。則靈敏之程度。更不足數。或謂人類之官覺。其靈敏之程度雖低。然有精徵之儀器以輔之。儀器愈精。人類官覺之權能。愈廣且大。又焉知數千萬年之後。人類之官覺不能達到無極耶。姑無論此爲一種玄學之想像。卽令達到此境、終不過對各界之物相而已。試問人類之官覺。能自感自受否耶。所謂有目不見已之面貌之妍媸有耳不辨己之血脈之動靜者此也。卽此一端。已可見人類尙不能逃出一己之軀殼。而謂能遍窺宇宙之秘密耶。爲此說者。壯於實驗科學之觀念。仍未能跳出十九世紀科學主義之誇大的範圍也。讀者幸勿誤認作者對於科學之信仰。有所疑慮。幸勿誤認作者對於科學之權能有所失望。作者對於科學愛好之心。實較昔 日有過之無不及。不過其觀察之點。微有不同耳。昔日視科學如神聖。今日視科學如嬰兒。昔日視實驗室如天堂。今日視實驗室如搖籃。神聖可畏。而嬰兒可愛。天堂一成不易。而搖籃可隨時裝飾也。可畏者有時中疏。而可愛者永久可親。一成不易者有時生倦。而隨時裝飾者則日日常新也。昔日眼中之科學爲固定的。絕對的。今日眼中之科學爲進化的。相對的。科學之本體未改。而於科學之觀念旣明。請進而言科學家應持之態度。依作者之意。科學家之態度。析而言之。可別爲三端。每端若以一字表出之。可得三字。三字爲何。曰虛。曰誠。曰公。若反而申說之。虛者捐成見。誠者不護短。公者去私利。請申說之。

捐成見者卽將一切信仰未經嚴格審者皆捐棄之之謂也。成見之來。由於敎養。孩提之年。居家受父母之領導。童年入塾讀書。受師長之訓育。童而習之。長則不忘。迨青年之人。理性未充。經驗不富。父母師長所云。皆直接領受。初未嘗加以批評。及至年長。與社會接觸。而社會一般同齡之人。判斷事物。又與己相若。久而久之。則昔日之所領受者。皆視爲天經地義。不可更動。賢如哥伯來。猶信星之運行仗上帝爲之主宰。聰如拉瓦西業。猶謂『熱』爲原素。此所以倍卡爾之方法論。首倡『滌心』而巴斯德嘗 謂入實驗 室之前。先將上 帝置諸戶 外也。五十年前化學家皆視原子爲不可再分之極量。今人如何。皆謂原子之中 較太陽系猶 形複雜也。果昔日之原子與今日之原子有異乎。毋亦研究原子之結論。今昔有不同耳。原子固未嘗變也。若固守原子不可分之成見。則對於原子內之境界。永不作探險之想望。近代物理之一切理論。又何從而生耶。此捐棄成見所以爲科學進步之第一要素也。

不護短者。不以已見强人聽從也。研究科學。創爲新說。徵諸實驗。不相符合。似以將此新說。毅然決然。棄而不顧。斯固合乎科學家之態度矣。但人類之通病。往往不然。一說不可通。又造二說。二說不可通。又造三說。假說纍纍。愈辨愈紛。終至理屈詞窮。俯首降服。而所費之時間精力。已屬不貲。利畢格固持『生物自然而生』之理論。與巴斯德筆戰經年卒爲巴斯德所折服治科學者不可不引爲殷鑒。萬不可再蹈其覆轍也。去私利者。大公無我不應犧牲科學之信仰。爲私人謀利益也。治科學者。須有哥里雷之精神。雖至喪軀。不改其信仰。須有貝爾納巴里斯之毅力。雖至貧無立錐。不渝其初志。不然者。其則但求一時之保全。數口之榮耀。轉眼與萬物同朽。名隨身以俱滅。縱不爲科學之進步計。獨不爲一己之人格計耶。治科學者。可以深長思矣。

哲學界

國際學術界消息

該年會的正式會其實只有第二第三兩天。第一天。(十二月二十九) 午前除紀念洛克與斯辟諸薩的三百年誕辰外。由哈佛大學敎授德摩斯(Raphael Demos)講『非有』(Non-being)。午後是命題的會論。有Baand Blansh-ard講『有特體麼?』次『由近年在美很有些聲勢的柯恩敎授Morris R Cohen (紐約市學院敎授。研究黑格兒研究數理哲學相信多元。鼓吹兩極原理者)講『什麼是命題?』(這個題目。並兩三年在英國在亞里士多德學會新由)G Ryk講過再次 有And rew p Uarvin 講汎稱命 題的問題; 又有(Lucin scarvin) 講『特體 是命題的成分麼?』晚間聚餐後照例由會長作會長講演。去年會長王子屯大 學敎授新實在論 師斯波丁 (S Pau-idin)。其講題則是『自由。必然。與心』。

第二日(十二月三十)會爲分部同時討論。午前午後各分兩部。午前第一分部中有作過一本邏輯敎 本與一本哲 學概論的Ray H Dotterer講『無謂之運算的考驗』(The Operational Test of Meaninglessness)。約翰斯霍普金大學的屬于維也納派的布倫巴格博士Albert E Blumberg講『什麼是解析?』出身哈佛講一派的數理邏輯編輯查理裴士全集的保羅士Paul weis講『箇體』。John A Irving講『邏輯實證論與心理學』。午後第 一分部中有 Abalan Edel 講『亞里士多德的解析法』。Lewis Feuer講『邏輯相續說 』『研究數理邏輯的維生格』講合理思維上型式眞理與實質眞理的同一』。最後有John Somerville Herder講題是『論眞理』。至第二分部則多係關于美學道德哲學與社會哲學的討論。

由上所述當已很可見現在美國哲學界是怎樣地傾向邏輯理論的研究。這種 情形。便在該哲學協會同分會前年末前度年會會程上已表現得很淸楚。(當有布倫巴格講『哲學裡的證與推』美國新起的邏輯家奈格兒講『槪然的常率說』。英倫『現代邏輯引論』的著者斯太米女士講『物。事。與事實』。是最可注意者。還有該哲學協會西部分會去年三月末在密西于大學舉行第卅三屆年會時也特以『歸納的些問題』爲會論題目。有與布倫巴格同講學于約翰斯霍普金同屬維也納派的裴谷博士Herbert Feigl講『歸約原理的邏輯性』。反石彌德講『物理學事實與規律的存在地位』等。也表示同一趨勢。

美國哲學協會本分爲三個分會。西部分會。東部分會。與太平洋分會。東部分會長已選哈佛敎 授路易士 Lewis』總可算是美國今日最重要的哲學家了。他本先在哈佛在羅乙士 Josiah Royce 之下治記號邏輯。後。也與其師一樣先講學于加州大學。繼乃回到哈佛爲敎授。路易士近年由記號邏輯轉到一種融合康德與實用主義的知識論會以其一本揭了這個的『心與世界秩序』(參看新哲學書附錄)轟動一世且看。他今年底在美國這個哲學。會東部分會年會作會長講演時些什麼。(未完)

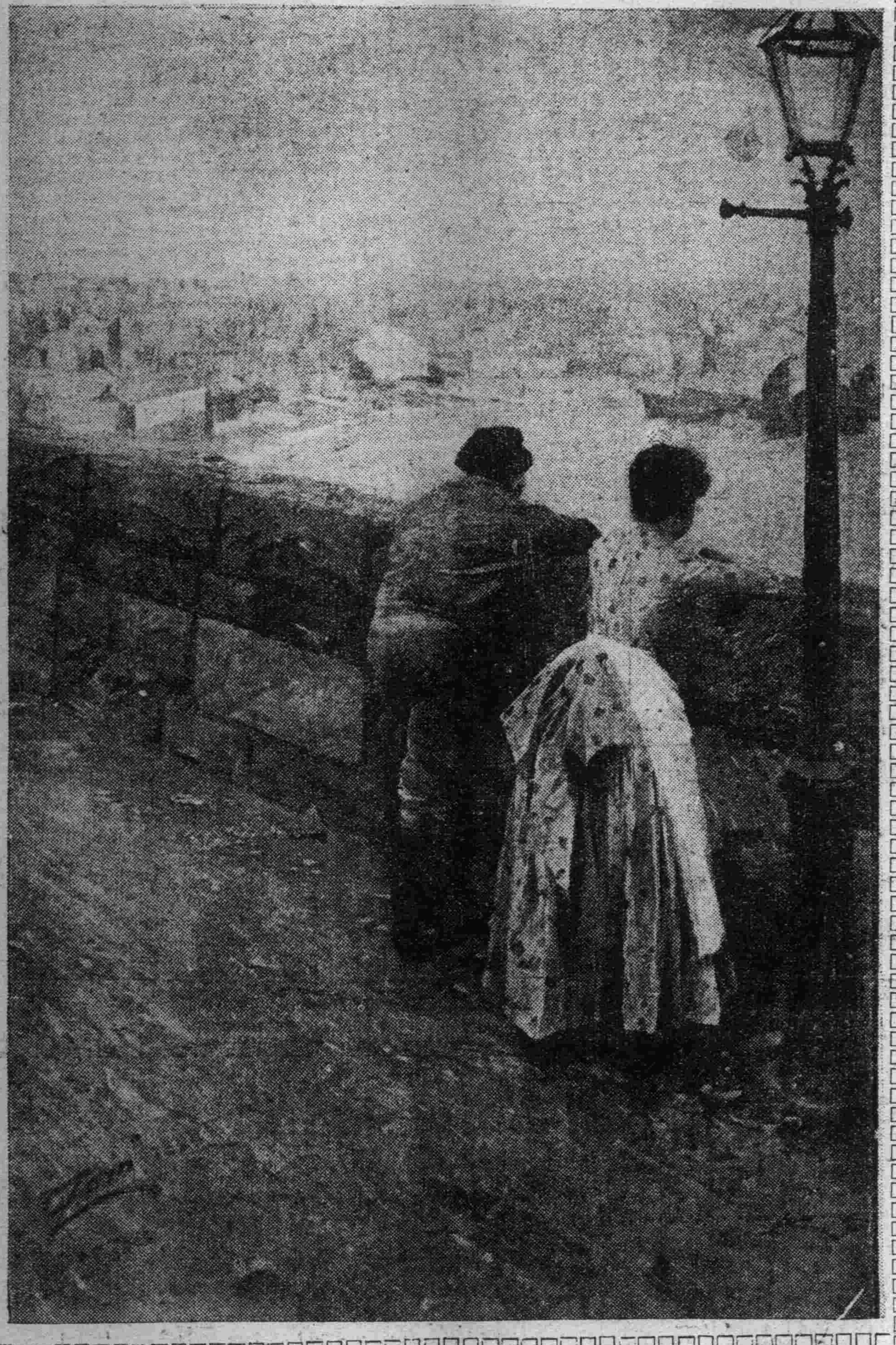

漁人　安得思曹恩筆

口琴的修理法

口琴 Harmonica 爲近代新興的一種最完美的小樂器。吹奏的人很多。的確。口琴不但是當作一種高尙的娛樂品。並且還能夠發揚時代的精神與偉大的民族性。

可是。我們吹奏口琴的時候。尤其是 吹奏 Bass 件奏的 時候往往因用力過猛。以致裡面的簧片受了强烈 的震盪。或唾涎侵入的緣故。便容易會發生折斷或其他種種的變化。有許多缺乏修理常識的人們。往往因一二個音損壞。不能吹奏。便置起來。另去買一隻新的吹奏。關於這種無形的犧牲。未免是太可惜了。本當。在歐美各國的口琴界裡。除了哈墨尼加的音樂隊和墨尼加的研究會等以外。同時還有哈墨尼加的醫院設立。以便種琴損壞。入口琴醫院去修理。我國雖然也有口琴會和口琴學校口琴隊等的組織。然而。口琴醫院終究還沒有普遍出來。好比把宅圖在象牙塔裡一般!

口琴修理的方法。極爲複雜。假使她的音是損壞了。這當然要把樂器一一解剖開來檢查的在檢查的時候。可先預備小榔鎚一柄。小刀一把。二三分闊的小銼刀一把。旋鑿一柄。細砂皮一張。(五金店都有出售)。又同樣的舊口琴一支。都須安置在桌上。然後把及琴的蓋板用旋鑿除去。再細細地觀 座板上的簧片發現了損壞沒有。或者發現所損壞的那一個音。就可用小刀插入發音的簧座板。徐徐的把兩面座板取下。但留心不使傷及裏面的木部。及語觸座板上的簧片等。

把口琴上的座板除下之後。進一步再把折斷的簧片。用小鎚從釘的裏側輕輕敲擊幾下。則簧的活板便容易脫落。就可將已用過的舊口琴同樣的取下一個簧片來。裝入折損的一個簧的位置上。倘若所裝的簧片有厚薄的話。可用小銼刀慢慢銼平。這樣就行了。修竣後。須再嚴密的細察座板上的各個簧片。有無缺!。是用以整調的原因。因爲不整調。恐怕簧片要發生一種不正確的音來。再口琴上某一個音不響的緣故。不一定都是簧牌的關係。也有木部受了突氣的潮濕或唾沫的積蝕。都容易會發生種種變化的形狀。可用小刀把木部中間刮乾。再用砂皮擦去膨脹的部份。這樣 一一的修整 之後。然後把原來的座板套上去。試奏一下。一對了!最後可把兩面的座板完全釘好。蓋板也同時裝好。便可以吸奏如昔了。至於木部的損壞或折傷。那是自己不能修理。因爲根本要到口琴廠去改造爲。

小智囊

氣候對于射擊之影響

子之爆發。即由於火藥之燃燒。故當放射時。其火藥之溫度。與其燃燒速度。有極大影響。如溫度相差十度在三百碼距離處。彈丸之高下卽能差至二英寸。

空氣潮濕時。較乾燥時爲重。故對於彈丸之阻力亦較大。

如天氣甚熱且光線惡依。物理學所述之蜃樓現象。其目標亦將失其眞正位置。

風之影響於射擊更甚。如迎風射擊。則彈丸之速度減少。而其中的之位置將少低反之如順風射擊。則可使彈丸之速度推進。故其中的之位置將較高。再者。如風自旁面吹來。其中的之位置亦隨風略偏。其所偏之距離。與風之强弱及距目標之遠成正比例。如風之速度爲每小時十英里。每百碼之距離。將有一英寸之差。

點滴 (桂珊)

○○○

千萬不要希望你的朋友出息這並非忌妬的語。因爲他出息了。你又少一位朋友。

○○○

打牌確是一件消遣的行爲但此是指富人而言。貧者貪之反足以增加些苦惱。

建國一年回顧錄

滿洲國之對外關係 (續)

滿洲國政府關于接收關稅之聲明

滿洲國建國以後。對於在其領域內各海關應即接收。即就大連關而言。該關所有稅收。係出於滿洲國人民之負擔。當然有取得之權利。但滿洲國政府。仍遵重其建國宣言。及對外通牒之旨趣。以保全中國海關制度。並負担保外債部分爲原則。向南京政府提議隱忍自重。數月于茲。並以各種方法。促進南京政府之承諾。而南京政府要求于占全滿海關收入大半之大連關以外。復將其他海關收入三分之一。劃歸中國所有。是不當事實上攫奪滿洲國海關收入之利益。而使我財政基礎。陷于動搖。同時卽以此項羨餘。充作紊亂我國治安之用。是以我國近擬着手取得大連方面之稅收。其意不外欲防止上述不合理事態。俾免繼續延長。並使彼等對于我國當初之提議。予以承諾。而未達到保全海關制度之目的而已。乃中國方面。對于自有海關交涉以使。竭盡全力。于保全海關制度之福本稅務司。竟予免職。是蓋南京政府對于海關制度之保全。自啓釁端。且南京政府對于我方努力于取得應有稅收之舉。誣爲破壞海關制度。然南京政府爲一九二八北年伐之際會擅自任命 梅樂和爲 總稅務司。致北京政府正式任命之易執士。不得不自行辭職。此舉實爲破壞海關制度統一之明證。邇來復對于自總稅務司以下之海關外國人員。頤指氣使。據觀測所及。海關制度。不久恐有顚覆之虞。而南京政府不自反省。反以我國努力于取得應有稅收之舉。誣爲破壞海關制度。並竭力保全海關制度之福本稅務司。忽然免職。似此舉動。不得不謂之喪心病狂。職是之故。滿洲國萬不得已。決將領域內各海關。斷然接收同時在大連方面。開始徵收關稅。倘不可能時。卽在瓦房店行使我國應有權利之關稅徵收權。本總長玆特聲明此項責任。應完全由南京政府負之。再者今後不問我國之實際的措置爲如何但對於應負擔之擔保外債部分。及外國對於海關所有之權益。當始終予以擁護。於當初之方針並無何等變更。合併鄭重聲明。

大同元年六月二十七日

滿洲國政府

外交總長 謝 介 石

滿洲國政府關於改正關稅制度之通告

滿洲國當建國之初。對於諸友邦之關稅。及一般通商航海等關係。仍爲沿襲從來之制度。辦理其事早已聲明於中外。實行以至今日。自是之後。而滿洲國着着整備。即在日本國亦認爲事實昭然。毅然率先承認是關稅。並通商航海關係。如以中華民國與內國行同樣之待遇。仍沿舊而擱置。是屬決不可能之事也。

故滿洲國此次關稅及通商航海關係。自應改變從來之辦法。純然 以中華民國爲 外國相應付。此種改正方針。業經決定。並准自大同元年九月二十五日卽行實施如左列諸條。

一對於自滿洲國由水路或旱路輸出於中華民國之物品。一律照現行稅率課以輸出稅。

二對于自中華民國由水路或旱路輸入於滿洲國之物品。一律照現行稅率課以輸入稅。

三關於噸稅之賦課。從來自由中華民國發給之噸稅完納證書。是在滿洲國則不其效力。

四滿洲國諸港。與中華民國諸港間內水航權。自是槪不承認。卽中華民國發給之內水航行有效證書。在滿洲國應認爲無效。

五因實施上列各項。在山海關及其他必要地點。設置稅關卽行開始徵收。

滿洲國經此次改革。爲內外商民避免意外損害設想。自本聲明日起。已與相當猶豫期間。再行實施。其在實施期前。貨主本其善意。由中華民國港口以外之各港。裝運貨物。經過中華民國諸港。而蒙其徵收輸入稅。在實施期後。始運到滿洲國諸港者。在本聲明適用上。自應加以考慮。決不與商民以不當之損害。特此聲明。

大同元年九月十五日

財政部總長 熙 洽

代理部務次長 孫 其 昌

一般行政概況

滿洲國之建國。于今祇一週年。已見其前途無限光明。約略言之。一治安維持。二財政確立。三因滿日議定書調印。而進于國際之第一步。玆已進于第二年之建設時代。其抱負何始遠大。所謂建設者。卽滿洲國此際當爲之事業計畫。如敎育之改良。交通網之完備。凡文化施設。開發產業等諸問題。無不包括其中。前項諸事業計畫等無一不恃政府與民衆協力。等克成功。

地方行政

地方行政。爲內務行政之根本。滿洲國之前途如何。一視地方制度之確立與否爲衡。滿洲國自建國以來。以中央集權制度。爲行政制度之始基。關努力於地方制度之準備。如分布諸官制及制。定其條法令路見完成。而於地方行政制度。最注意者。即行政系統一。與其官之廢止。不但以國利民福爲宗旨。且尊重向來之傳統。棄短從長。授取文明國地方制度之優良。並保留從來制度之佳處。同時派遣參事官屬官。分赴奉吉黑各縣。輔佐縣長。振興縣政。與友軍合作。討團伐賊匪。宣傳王道政治之思想。極救窮民。編成自衛團。農民謳歌善政。賊匪悔悟前非。而輸誠歸順者。日繁有徒。振濟北滿水災。適當其時。滿洲國之行政。因此大有可觀。而國家基礎。亦月以鞏固。

一年間政治之工作如次

一安撫良民

二救濟窮民。

三宣傳王道。

四改編公安隊。

五組織自衛團。

而最可記述者。即努力維持地方治安也。

警察行政

滿洲國改造警察機關。亦爲中央集權組織。以顯提高警察官吏之敎育及訓練。派遣留學生於日本。設立中央警察學校省公署設警察練習所。改善警察官之待遇。除如新京設首都警察廳。警察首都及其附近。國內各重要都市。分設警察廳警察各該地方。又設特殊警察隊。國境警察隊。遊動警察隊海濱警察隊。以警察各特殊地域。並制定公布。暫行懲治盜匪法。暫行懲治叛徒法。治安警察法。出版法等之警察關係法規。至各種取締規則。現正在審議中。

衛生行政

滿洲各地。向來于衛生素鮮研究。程度極低。政府內欲改善民衆之公共衛生。並設統制衛生機關。蓋滿洲之醫術敎育。內容恣稚。故于此事特加注意。文敎部現正計畫 設立醫科學校。不久可期成立。滿洲國深知中華民國之禁煙法律。不過一紙空文。恐蹈覆轍。爰採用漸禁主義。于大同元年十一月三十日。公布 鴉片法令。嚴禁普通人之吸食。承認已經上癮者之吸食。而勸導漸禁。以過癮之發生。制限鴉片之生產。買賣消費。若有違反該法令者。處以嚴罰。並設戒烟治療所。以期烟禍之漸次掃除。而重衛生。

土木行政

滿洲國應興之土木行政。規模極大。而又極多。如全國主要都市之都市計畫河川及港灣設施之實現。全民道路網之完成。擧其大要。蓋非一端。現以設國都建設局於首都。計畫首都之建設。關於河川及港灣設施。尙在調査中。

滿洲國道路建設計畫

滿洲國目前建設之最要問題卽全國道路網之完成。政府之基本方針如左。

一。道路網。道路網須依交通便利。維持治安上適宜各點而詳審考定之。

一道路之等級及延長里數分四級如左。

甲。一等道路。延長概算。一五。二〇〇粁。

由國都起至。各主要都市及海港之路線。(未完)

工業用　礦業用　農業用　家庭用
名式水崩
消防救火用水龍頭
鐵管子　水龍帶　俱全

合名會社 藤田洋行 奉天浪速通

在滿洲設備之最爲完全 規模尤宏大之印刷工場

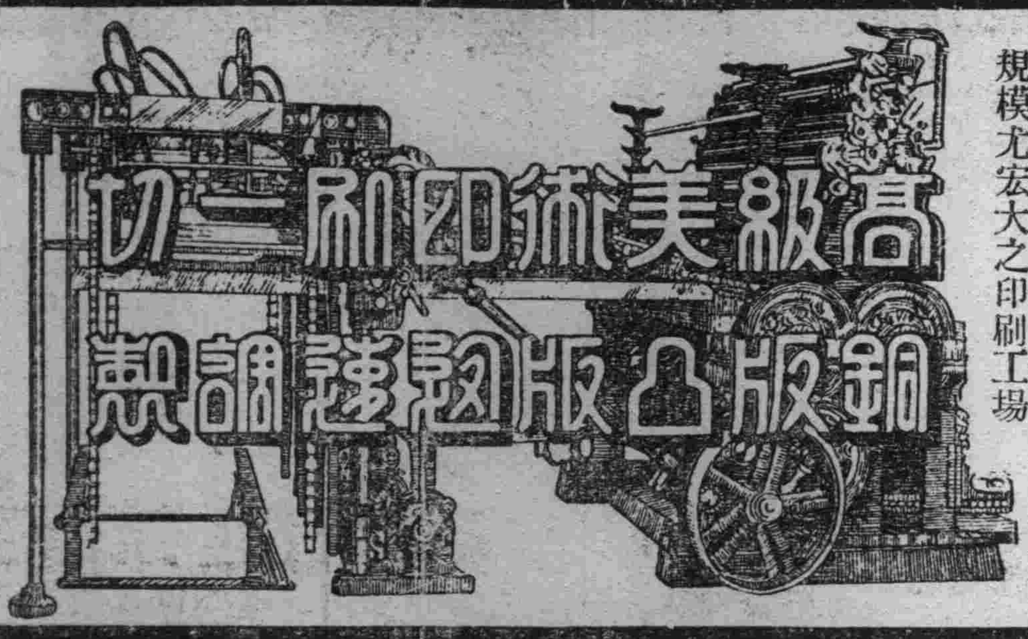

滿洲膠皮版印刷會社
奉天信濃町二十一番地
電話長三三八六番

三井物産株式會社 奉天出張所
本店東京市日本橋區二丁目一番地
資本金壹億圓（全額拂込濟）
奉天市大西關

辦理品目
大豆 雜穀 豆餅 鐵道用品 自動車
電氣 其他機械類 建築用品 洋灰
砂糖 紙類 麻袋 麻系 五金 木材
化學肥料 工業藥品 各種食料品 紅
茶 海產物 羊毛 毛織物 中國紬地
下足袋 人絹織物 其他雜品

保險 火災 海上 自動車 各種保險

電話 所長二五五〇〇 穀物二五五〇〇 保險通信二二〇三五 穀貨二二一二 雜物二〇七七 會計四三六八

大連機械製作所
製品：鐵道車輛、鐵道路線附屬品及信號裝置、鐵橋鐵桁、鐵骨鐵屋豆油容器鍋爐類
本店 大連市沙河口臺山町
支店並分工廠 奉天西塔大街三町目（電話二二〇三番）
要目：氣罐、氣機、煙突、各種機械類設計製造据付、鑄鐵鑄鋼並眞鍮鑄物、滲素瓦斯

新京日日新聞
代表新京日刊日文報 消息迅速 記事正確
本社新京永樂町

橫濱正金銀行奉天支店
資本金壹億圓 全額拂込濟 積立金壹億一千八百四十五萬圓
（日本電話代表番號）四九一一番
支配人社宅二三五七番
支配人代理社宅三四〇九番
〇本店 橫濱
〇支店、出張所 東京、丸之內、神戶、大阪、下關、長崎、名古屋、倫敦、巴黎、漢堡、栢林、紐約、桑港、羅府、謝脫兒、布哇、利歐鐵、加內伊兒、西脫紐、阿列其剛脫利亞、孟買、卡拉其、坎拿大、蘭貢、新嘉坡、斯島拉巴、巴大必牙、斯馬蘭、馬尼拉、香港、廣東、上海、青島、漢口、天津、北平、牛莊、大連、奉天、開原、新京、

麻疹特效藥 破傷風
井筒
奉天日站市場正門通

眼科醫院
眼科並皮黴科
奉天青葉町一番地
高尾醫院
▲入院隨意▼

此布鮮艷最耐久永不退色 各埠洋貨布貨店均有出售

眞陰丹士林布邊上有此於商標
滿洲總代理 奉天城內中街木行胡同 德順成生記
電話自動二九五四號 日長二七八五番

公平洋行之陰丹士林布暢銷海內已非一載凡經用過此種色布者莫不極口贊揚因有種種特長實爲他布所不及茲爲川主利便起見特由總行辦妥滿洲總代理專務推廣提倡並特登報聲明傳顧主週知附將各種牌號列下敬祈注意
（陽百草、劉海元寶、象實、甘露、二人虎鉛筆）

陸軍 滿鐵 遞信局 滿洲國 用品配備
田村商會奉天支店 主任 田村與三郎
自行車
洋車
自動自行車
汽車
附屬品類
歐美式
日滿自行車研究所 滿洲磐號自行車總經理
本店 總賣 支店
奉天浪速通三十三番地 電話長三九一〇番
大連市山縣通電話長三九〇七番
大連市山縣通電話長六二〇三番
旅順市乃木町電話五五一〇番
沙河口大正通電話九三七九番
新京大馬路電話九三四九番
汽車 自動自行車 修理工場 奉天浪速通三十三番地 歐美式接待車場

宏菱無限公司
新到貨物
老宏菱牌火油（紅宏菱牌）
宏菱三炮台牌火油
宏菱長城牌火油
宏菱老牌火油（黑宏菱牌）
樺太木材
北海道海產物
舶來電氣器具
舶來各種洋紙類
舶來膠皮製品類
總行大連市惠比須町一七一六番地
振替口座大連四八八四番
長電話二二四八二番
電話三三二四番
發電略號（ヒコ）
出張所 奉天 新京 吉林

保險使用自轉車
堅牢無比
請購

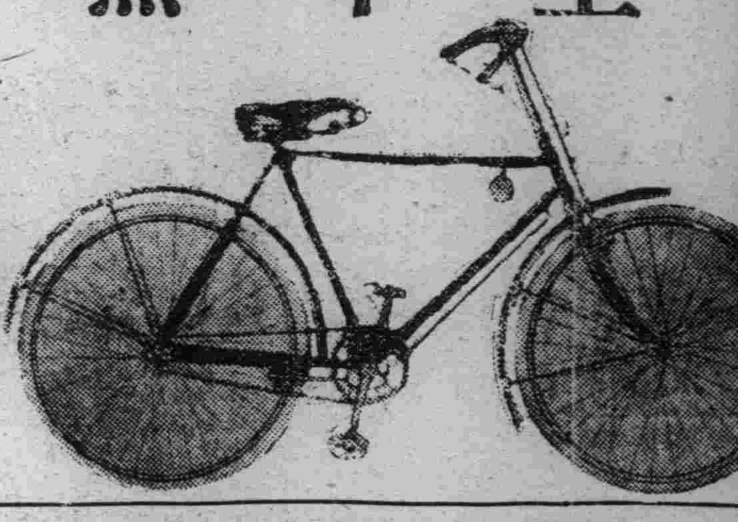

奉天小西關大街
高橋洋行自轉車部
電話 日二五六〇番 滿四〇八〇番

風燭殘年

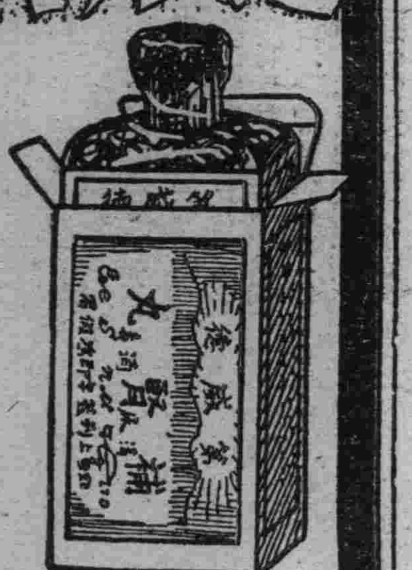

人在少壯時每覺背痛腰酸頭昏腦漲以爲偶受風寒無關緊要不遽求治迨年邁時遂成不治之病痛苦異常若常服第威德補腎丸則雖至耄耋亦不覺其痛苦也

有病之身 老來苦！

合名會社
大倉組
營業科目
電裝 電機
各種機械
鐵道材料
五金雜貨
銀鐵水管
硬煤 煙煤 羊毛 皮件 呢絨 五穀 雜貨
電氣機械器具 海味 肥料 汽車並其
材料 油類 木料 焦炭 硫礦 黑鉛 道木
洋火 綿花 洋絲 洋布
包辦工程
代理水火
人壽保險
▲總行日本東京京橋區銀座通二丁目七番地▼
分行 北京、天津、上海、九江、香港、奉天、營口、大連、本溪、倫敦、紐約、漢堡西土他以及其營主要地方
出張所奉天浪速通四六番地
日本電話二八八四番 二九四九番
總辦室三五七九番
總辦公館二五六五番
中國電話四四六一號

味の素
（味之素）

阿弟聰明

金小姐、初次代母作羹湯、既成、急欲捧之雙親几前、以誇其功、阿弟知其未和味の素、奔而告之、乃赧然加入若干、雙親食之、異常適口、稱道不置、實則皆味の素之力也。

(C—299)

張廣文匪部 一舉殄滅

【黑龍江】僞義勇軍第八軍軍長張廣文、率匪竄擾兩鑒一帶、經派王旅長樹棠率部往剿、業經通報在案、茲據王旅長儉（廿八日）電報稱、職於週日午前十一時、率部到達鑒洲縣屬六家子屯、即與張廣文匪部遭遇、當將步騎兵散開、取包圍形式、向該匪猛烈攻擊、迨午後四時許、天將昏黑、即以迫擊砲轟炸、機關槍掃射、火力已達極點、鏖戰至次晨二時許、該匪乘黑夜混戰之餘、逃出約十數名匪徒除擊斃外盡數繳械、其逃出之匪、當派遣步騎兵分頭痛追搜尋無踪、遂即收隊、檢查是役計繳獲雜色槍六十八枝、迫擊砲一門、高射箭六支、大車一輛、馬五十二匹、此股逆匪已悉數殲滅盡絕無再起之勢矣、

吳隆昌榮長 龍江稅捐局

【黑龍江】龍江縣稅捐局長楊庚錫氏、就職以來、對於局內任務、擘畫盡善、商民莫不頌感、而楊氏於數日前、前到當局命令、調委爲望奎縣稅捐局長、遺缺著稅務監督者、遴委該署第二科長吳隆昌氏繼充新舊局長奉委後、已於二月廿六日接交清楚、吳局長現已正式視事、茲聞吳氏人品正直、學識宏富、且於徵收稅務、並具有特材、歷充稅務要職多年今任爲稅捐局長、誠屬責任相宜云、

龍江建國慶祝 大會詳誌

【黑龍江】滿洲建國、瞬已一載、王道政下、民衆登諸衽席、故於建國紀念日、全國民衆、莫不歡騰慶祝、我江省於數日前、已將慶祝事宜籌備安協、今於紀念日（即三月一日）韓省長、張司令官、暨友方松木師團長、內田領事、率各機關首領、各界代表、於午前十時、齊蒞會場、舉行慶祝典禮並於午後一時、在會場歡宴外賓及各界代表、以外復有秧歌高橋、龍燈等會、在街遊行、晚間各學校、工商界、軍樂隊在街中遊行提燈大會、於一二兩日、滿洲國協和會、並假龍江大戲院之地點、表演新國家所製定之劇本、三四兩日、復假博濟工廠電影院、放映建國經過情景之影片、並指定博濟工廠爲慶祝會場、斯時入場者滿外人士、不下數千人、均佩帶各色花、以示辦別、場內外由省會軍警憲兵維持治安、玆將建國紀念會之秩序誌下、（一）上午十時、正副會長暨來賓入場、（二）開會、（三）軍樂隊奏樂、（四）學生唱國歌（五）向國旗及執政聖像行三鞠躬禮（六）會長（即韓省長）致開會詞、（七）會長恭讀執政教書（八）副會長（即張司令官）恭讀總理訓詞、（九）副會長（即劉民政廳長）恭讀建國宣言、（十）來賓致祝詞、一松木師團長閣下、二內田領事、三蔡聯領事、四日本民會長、五朝鮮民會長、六滿鐵事務所長、（十一）各界代表致祝詞、一商界代表王商務會長、二民衆代表李議長、三男學生代表、四女學生代表、（十二）決議（決議案由盧實業廳長宣讀）一電執政、二電武藤大使、三組織滿洲國承認促進會、四努力國際聯盟演戲、五國家思想普及運動、六舉行敬老會、（甲）請者老升座、（乙）省長親佩徽章（丙）向者老敬禮（丁）者老代表訓詞（十三）全體隨松木師團長三呼大日本帝國萬歲、全體隨韓會長三呼滿洲國萬歲全體隨張副會長三呼黑龍江省萬歲、（十四）奏慶祝樂、（十五）攝影（十六）禮成、復開講演會、講演員爲果常穆、宋炳麟、楊師魁關燕生四人、講演畢即稍爲休息、至午後一時入宴、台上移博濟工廠俱樂部導演員、演唱爲桂英進寶等劇、台下按置六列卓、爲來賓座席、是時台上開鑼演戲、台下歡呼暢飲誠數十年唯一宴會、場內外人山人海、車水馬龍、眞千古未有之盛會云、

呼海路支綫 北段開通

【哈爾濱】動工年餘之呼海路支綫、克山至海倫一段、經該局由克山海倫双方興工後、已收敏捷之成效、現克山往龍鎭縣至北安鎭一段、已完全通車、龍鎭縣長、已電達哈爾濱郵電兩局、轉發通電矣、

春丁祀孔盛況

【哈爾濱】三月二日爲春丁祀孔之期、哈市除在文廟舉行祀典外、哈爾濱特別市政局、特區教育廳、並奉令會同舉辦祀孔、市局講演大會、是日下午一時、假特區第二中學校大禮堂開會、計到市氏千餘人、行禮如儀、次講演發揚聖道眞諦、直至下午四時、始閉會、茲將該會會席、及講題分誌如左、

會席

一、振鈴開會、二全體肅立、三、向國旗及孔子先師聖位行三鞠躬禮、四、報告開會宗旨、五、講演、六、閉會、

講題

一、楊閒庠孔子軼事、二、未培克孔子學問之主體、三、李植權孔子言行、對于現代和將來影響、四、張孟市孔子爲萬世師表之原理、五于龍潭孔聖歷史身分聖學聖教聖道、

保安遊擊隊 因謠不受改編

【公主嶺】公主嶺經濟調查會特產部、去秋因懷德伊通兩縣胡匪出沒無常、有碍運粮、特召募保安遊擊隊百二十名、對該沿路、加以梭巡戒備、成績卓著、商民無不表感謝意、然迄今春、運粮稀少、治安亦逐漸恢復、調查會爲撙節經費計、決於三月底將該遊擊隊解散、日下適逢第三支隊長李景清率隊赴熱、維持治安、該隊原有人數二千餘名、不足分配、擬與馬縣長等協商、勸說該遊擊隊員、編入第三支隊、不意中途突出謠諑、衆聞之下、竟未有參加者、且三月份薪俸尙未發給、亦無人往領、現滿日官憲當局、正在搜緝造謠者云、

懷德郵局退還 舊時存欵

【公主嶺】懷德縣郵局、頃奉省垣郵務管理局訓令、將舊時代郵局存欵、按賬查明、一律退還等因、該局遵令、調查商民存欵、計有三家、其額數爲九百三十八元、一百八十四元、及三元九角一分、共計一千一百二十五元九角一分、該局日內通知領欵云、

國務院佈告 頒新歷書

【開原】縣公署前奉新京國務院發來之第二號佈告多份、略謂滿洲國成以來、行仁政、重王道、現國內已漸昇平、堯天舜日、重現於今、茲大同二年新歷書、早已頒發、仰各界官民遵照奉行、免滋貽悞、常縣長乃將佈告貼於四街、俾便週知云、

警局注重民生 平抑房租

【開原】警務局長李樹田、現因民間經濟困難、倘任房閥增價、實非郵民之道、且上週縣公署行政會議、已議決平抑房租、故李局長特佈告闔邑民衆、房租須按平公之數、不得任意高抬、以濟民生而安社會云、

伊通境內 幫匪調查

【公主嶺】伊通縣境五台子景家台及莫里靑地方蟠踞之胡匪、雖未結成大幫、現時計有十數幫、約五六百人、茲列記如下、

海龍	七八十名
四季好	二三十名
天全	二十名
双好	十五名
鳳好	二十名
榮好	二十名
占五洋	不詳
紅局	三十名
九江好	十條名
恩好	十餘名
金龍	十餘名
片海	三十名
打一面	不詳

又公主嶺郭家店西北地方蟠踞之胡匪如下、

老二哥	六七十名
西來好	三十名
打五東	五十名
靑龍好	四十名
天興	七十名

春丁祀孔

【洮南】本縣軍政長官、與各界人士、於三月二日早八鐘時、集齊新國家俱樂部祀孔、奠以猪牛羊、均行三拜九叩禮、至十時禮畢、各界始散云、

彭司令凱旋

【洮南】洮遼警備副司令官彭麗生氏、於二月間督率第四支隊、出發至鎭東安廣等縣剿匪、遊擊二十餘日、胡匪聞風遠揚、彭司令官於三月三號收隊、凱旋洮南矣、

喻局長公畢返洮

【洮南】縣稅捐局長喻輔忱氏、因公事晉省、辦理一切、住節十數日、公事完畢、於三月二日返洮、照常視矣、

張將軍移師開魯

【通遼】前敵總司令張海鵬將軍、於月之四日午前、率領部下出發開魯、以期坐鎭、是日縣長萇紹仲、及各界首領、前往送行張老將軍早已起節、將通邑留守、分派妥協、乘瀛兩征各將領軍士一全出動云、

張司令 惠及難民

【通遼】討熱軍前敵總司令乃世界紅卍字會長、曾設粥廠救濟災民、張將軍因憫瑪弱人無墟榮、除由私囊助會費外、並助難民鹹菜大洋二百元、交廠預備、每日發放災民、故近來食粥者、早晚三百餘人、較前加倍云、

祀孔典禮隆重

【通遼】本月二日、爲春季祀孔之期、蕭雲卿縣長、於是日午前九點、同教育局長王文厚、實業局長屠文楷、財務局長李鑑清、商會蕭會長、警務局長吳幹臣、農會長才佐卿電燈廠長李精一、重岡指導官及各校長等、分別參拜大成至聖、行三跪九叩之隆重典禮、祭品牛猪羊、即時分給在場官員云、

各校均患人滿

【西豐】城內外各校、均已開學多日、照常上課、惟各校人數擁擠大有人滿之患、此種原因、一由城內增加二千餘戶二由地面不平、外縣子弟、亦多負笈前來求學、意若得此安樂窩、似到桃源地、有此種種原因各校人滿、亦其宜也、

文局長辦事認眞

【西豐】郵政局長文秉初氏整理郵務、不遺餘力、對於用人、排除情面、因事用人、不因人而用事、所以到差不逾兩月、舊有人員、汰去大半、郵務日見起色、頗得各界之贊許洵不愧鐵中之錚錚者也、

鮮人稻田 暫緩進行

【吉林】鮮人金書鍾、茲在阿城呈請組織稻田公司、該縣呈請省公署迅請部示、俾有遵循等情、省署查部令尙未明白規定、凡關鮮人稻田事業、應暫緩進行、

監察院員到吉誌

【吉林】執政府監察院派員視察吉林省政一節、院員已於六日午由新京到吉、下榻名古屋旅館、到吉人員爲監察部長品川氏、主席監察官金憲氏、武岡監察官、傅監察官等四人、預定留吉四天十日搭乘吉員海車、轉赴奉天、預定在奉停留兩星期云、

熙省長風塵僕僕

【吉林】熙省長於春節後入京、留駐一個月於上星期四回吉在省、甫駐三日旋又於六日早九時帶從隨員入京參列是日國務會議、預入京約駐三二日、即回長垣云、

兩縣長 聯袂來省

【吉林】延吉縣長李樹梅、舒蘭縣長朱瑞麟、因冀陳縣政、於月之四日到省、已謁熙省長及各廳長、日內在吉公畢、而遄返任所、

大連署將嚴重取締 不良少年少女

【大連】大連警察署、鑑於歐風東漸、人心日下、男女間打倒羞恥、不拘古禮、每値春暖花開時、一般靑年之無智男女、携手併肩、表面高唱自由戀愛、而內容早生肉體關係、交頭接耳、醜態百出、實有碍於文明都市之風化、更有一般登徒子、遊手好閒、引誘不重婦道之女流、野合於荒山深谷此等不規事件、莫若春季爲最多、大連署早鑑及此、爲取締計、曾於數年前、特設風紀係於署內、採用警察員數十名、在春夏之交、日夜巡遊於中央公園、以及各山麓嚴重警戒與監視、凡遇有舉動不審之靑年男女、隨時詰盤、稍有言語不符者、則按違犯風紀論、嚴重處分、以資警戒效尤者、自風紀係設置後、此等不良之靑年亦見絕跡、現在又屆草木含芽之時節、明媚的山野、將見痴情男女之足跡故負取締責任之大連署風紀係、將派專員四出活動、深望有爲的靑年勿貪一時之快愁、而干咎戾、致遺惡名於千古云、

結核預防會 召開總會

【大連】滿洲結核預防會、鑑於暖春已至、雜疫萌生、結核一症、亦爲傳染病中之最要防計、準於二十四日午前十時在關東廳會議室中、召開總會、報告前年中之決算、並審議來年中之預算、更改正規則之一部、出席者、有全滿洲各評議員、及州內各警察署衛生主任計共四十餘名、當場議定、將於最近再施結核之預防宣傳云、

博覽會協贊會 選常任委員

【大連】大連各商會及商工會議所等、主催之滿洲博覽會協贊會、其各項準備、已在進行中、於六日午後三時半頃、又開會於大連商工會議所、當時協議各部之事務外、並互選常任委員、至午後五時餘、始行散會、茲將選定之常任委員氏名、列之於左

常任委員

▲庶務部、篠崎嘉郎 坂本治一郎 井上輝夫 王錫廷

▲餘興部、山田三平 今中長 杉山嘉雄 菊田本之助 田中藤太郎 高本吉郎 西村富五郎 森田重太郎、趙輪三 張洪五

▲宣傳部、加藤貞次郎 柳田憲道 太田信三 田中宇市郎 安慈氏 劉煥彥

▲工營部、高岡又一郎 小黑隆太郎 石田茂 今中良 葛井新助 莊國四郎 菊田鉢之助 閻卒亭 曲樂亭

▲接待部、中村長吉 山田三平 高見三吉 栗木榮太郎 小野寬雄 早川正雄 綠田彌助 黃信之 劉仙洲 郭慎亭

▲會計部、楊井勇三 周家璧 高橋武夫

▲幕集部、未定

陸軍紀念日 舉行祝賀式

【大連】本月十日爲日本陸軍、第二十八週年紀念日、市當局、擬於是日、午前十一時協同帝國軍人、後援會、大連支部、集合於中央公園、忠靈塔前、舉行祝賀禮式、午后三時、再集於社會館、招集有志、講演日俄戰事歷史、及滿洲事變之經過、除軍警關係機關、一體休業外、市內各中商小學校等、亦休課一日、以表追念云云、

二巡捕提陞刑事

【鞍山】鞍山警務署巡捕張坤岩、李景洲、人極老成、作事認眞、任職數載、對於地方擊捕、頗有經驗、豪署長嘉許提陞刑事、張李二君辦理司法可謂熟手云、

清靜教大捨齋飯

【鞍山】本站八卦溝什字街南親家胡同淸靜五位數、係慈善宗旨、借道養俗、於月之十二號、大捨公齋二日每頓白飯饅頭、男女老幼、往食者達百餘人、擁擠不堪云、

第二校開課

【連山】縣立第二學校長范蔭林、縣奉教局、令寒假期滿如期開課等因乃于二月廿日實行上課、男女學齡入學者、頗爲踴躍非常云、

調戲良婦被拘

【大連】舊歷新正中有無智之輩、出沒於街市、調戲通行之婦女、有時獸慾發動、不由自主、於交通不絕之市街上、强對婦女以無禮、此等不法之徒、徘徊街頭、於風紀治安、兩有妨碍、故臨時開始偵探、結果捕獲惡徒催雲起、曾於市內千代田町一帶調笑求學之女生、認罪後、押解於地方法院、按法重徵、自該案發生後、未曾再聞、數日前、市內淺間町居住日婦、於沐浴後返宅之途中、撞遇怪漢於路側、見婦人姿色兩至、一時獸慾發動、垂涎欲試、雖然情生片側、實難如願、况路多行人、深感不便、欲罷同轉、慾性難制、欲前求歡、又恐被却、一時進退兩難、思量多時、卒被色心所戰勝、尾隨婦人之後、希於無人之地、强上霸王之弓、斯時之日婦、見其舉動之不審、查其追隨之不捨、知其安心不良、時已黃昏、地處偏僻、欲逃不能、求救亦無應者、而因適開大步、頭不回顧、前者走、後者追、至人戶隣近、距宅亦不遠、始稍安定、且諒歹人亦不敢非禮、一時緩歸而行、追者見至面落、恐失所望、奔至婦人之前、村現笑容手摸婦人之腰、期求婦人之同情、婦人見景不往、與之抗抵、奈又弱不敵强千鈞一髮、正在危急之際、高呼求救、近隣聞聲而出、見惡徒止住婦人之去路、醜態百出、知其居心不善、於是數名隣人、協助之下、就地捕獲、送交附近之警官派出所、轉解大連署、現在性慾未償、反嘗鐵窗風味矣、後經審查之結果該徒原籍山東省、現在住所不定、身無正業、之劉田、現年三十四歲、被調戲者、爲市內淺間町二十三番地山口膕次郎之妻、現年三十五歲、聞劉田幼爲鄉村之無賴、以調笑民婦爲能事、來連後、雖爲苦力、而所得金錢、全消費松花街柳巷、有時囊中告竭、便行偷竊、餘罪累累、供不勝供、大連署現在繼續調查中、至於數年前發生之深夜强姦日婦案、是否該徒所爲、殊不可料云、

額穆縣長調易

【吉林】吉敦路綫額穆縣縣長趙隆福氏、茲經省長調省另有任用、遺缺委前省議會議長謝雨霖接充、已於六日正式發表、尤、黏維公安云云、

縣政府防疫 施種牛痘

【桓仁】時値春季、瘟疫流行之際、周縣長以防疫攸關、前曾特請醫學博士之甫先生、討論施種辦法、並購訂牛痘苗萬棵、以備施種昨通各屬元村公會、傳令闔邑商民人等、前往種痘、如該縣長者、可爲熱心愛民云、

第七區長易人

【東豐】縣長王冠吾氏、查第七區區長曾子善、調縣另候任用、遺缺關係重要、未便虛懸、有該區仁和村村長高振嶽老成練達、素孚重望、堪以升充、業於二月廿四日明令發表並飭交接淸楚具報備查云、

張行長病愈 榮任新京行長

【大連】前任大連中國銀行行長、後又榮升東三省中國銀行調查員之張君塵龍、前因養病赴上海、今已病愈、又奉命榮任新京中國銀行行長云、

一行變裝學生 闖入歌舞場 舞客驚散 場主報官

【大連】市內常盤町、北樂軒歌舞場、于六日午後八時許、七十餘人入場舞客、適在歌和拍舘、興高彩烈之際、忽有、奇裝異束、形類豪族者十四名列隊入場、不顧場規次序、即行散亂、加入、舞團、縱意浪歡漫舞、一般舞客、見其服裝、旣異常人、行爲更非舞客模樣、竟不知爲何許人、及其用意安在、無不驚愕、其來之兀突、因而次序大亂、多有抱懼而退者、場主、見其所爲、有碍營業、即行走報、警署、當由司法主任、派遣警官、數名、赴現場取締、及至、仍見該等狂歌漫舞、毫無顧忌、警官、即向前阻止、歌舞、詰其由來、遂由十四名中、自出代表一名、慨答警官之質詢、據謂、一行全係滿蒙學校之日生、代表者古賀宏人、曩在學生歌舞排擊大會壇上、曾爲激烈之演說等語、取締警官、旣了解、其爲歌舞排擊團中之學生、本擬即時命其退出場外、奈查伊等十四人、均購有入場券、若命出場、因觸會、或惹起衝突、遂任其歌舞、但不許縱意施狂、紊亂場而次序、而碍害公安、伊等見有警官彈壓、不得抗違、遂於十時許、歌舞一時閉幕、伊等亦隨而退出、始得恢復場而次序、對於此等行爲、警察當局、已認係歌舞排擊行爲、居心攪亂、然今後、擬採一定方針、對於歌舞排擊者、雖係愛國家多難、時非常時、事出至誠、當表同情、但排擊方法、應取適當、倘排擊猛烈、妨碍公安、犯及法律時、則必依法究治、嚴懲不宥、儆諸效

鄉校開學

【桓仁】客歲教育局甄別教員、已誌報端、茲以開學在即教育局將考試錄取之教員、斟酌、委派在案、而一般被派之教員、均紛紛赴教育局領委、前往該校開學云、

教育局長歸來

【海倫】教育局長鄭潤東、因公晉省、已詳本報、頃因公畢、於三月一日歸來、照常視事、至於教育經費、當局已允爲設法措辦云、

通化匪訊一束

【通化】輯安嶺後之靑溝子有匪幫滋擾、人民逃避之說、鴨江地區司令廖弼宸氏據報、立即帶隊前往、剿辦如何、尙無確訊、惟本日又發去大砲多門、與炮兵若干云、

羅圈溝鄒家街、突有東邊七省等匪、發生綁捐情事、當此春寒逼人、氷雪載道、扶老挈細、無衣無食而逃離者、其困苦當何爲耶、

柳屬馬鹿溝、萬興泉燒鍋、來通賣酒、車至中途、被匪將外柜綁去、其小柜夥劉某、昨日押車到城、哭訴一切云、

城西五里之遙、有李姓者、家道尙可、昨晚被匪綁去、當時報案、警務當局、立即派隊前往追緝云、

近日匪風又熾、警務局長王玉璽氏、於今拂曉、（四號）躬率馬步各隊、前赴北路出發云四區分局長劉庚堯氏、前日到匪犯四名、大把餘四桿、

來函照登

逕啓者敝縣因上年罹災奇重敝縣長爲洞悉災情以資救濟起見爰於二月十四日赴鄉巡閱查勘災况並詢問疾苦及點驗警團等情業經呈報省署在案茲閱二月二十四日貴報登載敝縣長赴省報告一切云云實屬傳聞錯誤希即查照予以改正並將原函披露爲荷此致盛京時報館並頌大主筆撰安　吉林延壽縣公署

▲敬啓者 貴報三月一日松山新聞內載二月二十二日電影場內有男女二人同赴該院冷室一事殊覺駭然查敝會除電影場外並無冷室之可言其所有之圖書室事務室厨房內防物品丢失均加封鎖乃爲人所盡知足證該投稿人故意揑造以博閱者一笑特向 貴報具函更正相應懇請查照務希原函披露是荷至此致 盛京時報編輯部（錦州靑年會啓）

經濟欄

金融中心 由美移英

【東京七日電】國際金融中心市場、歐洲大戰前、爲倫敦所獨佔、自歐戰中期至歐戰後紐約漸得勢力、暫呈兩者對立狀態、其後英國停止金本位、倫敦漸失勢力、直至今日、然美國斷行禁金出口、則紐約現有之國際金融中心市場地位、自然爲倫敦所奪去、又復可形成倫敦紐約對立狀態、

全世界失業者 共三千八百餘萬

【柏林訊云】據國際通訊人士之總數之公佈各國失業如左、

（一）德國—據調查之報告計有失業人士七百萬餘但實際上已達八百萬人左右、

（二）美國—據勞工聯合會之調查計一千一百五十萬人但據其他報告累計不下一千七百萬人、

（三）英國據官方之報告、英格蘭失業人士計二百七十五萬人、但此數祇爲受政府接濟之失業人士而已、若加上正式登記之失業人士、則總計約爲三千五百萬人、

（四）法國—據官方報告、全法失業人士祗有二十六萬二千六百四十二人、但據德國經濟報用科學方法代爲合計、則總數不下一千一百五十餘萬、」上述四國失業人士之總計、約爲二千八百萬人、其餘資本資主國家之失業人士之總計如左、

（一）意大利約有二百萬人
（二）雪柯司羅維亞約一百萬人
（三）波蘭約一百萬人
（四）坎拿大約一百萬人
（五）奧地利亞約五十萬人
（六）荷蘭約三十五萬人
（七）澳大利亞約三十五萬人
（八）比國約三十萬人
（九）瑞士約三十萬人
（十）勾牙利約二十萬人

總計約七百萬人

此外歐洲各國不在上述數內之統計、約爲二百五十萬餘、除美以外之美洲、各國之統計約爲一百五十餘萬、加上前二千八百餘萬、則世界失業之總數將爲三千八百餘萬、而亞細亞及非洲尙不在內、」

連埠糧市

【大連訊】七日朝、本埠特產市況、豫料不能輸出買手回賣、傾向落潮之大豆、今朝人情仍然不安、開初暴落、後有北帮回買、一時微漲、然概呈續軟、豆餅豆油均追從軟化、高粱人情低迷、微微穩定、市場槪呈不振、現物市大豆豆餅均隨期豆低落、大豆九十車、豆餅一萬枚、豆油一萬箱、均爲華南帮所買、日商不進、人情閑散、

行市 八日

條銀標金

倫敦條塊現行 一七片八分七五
仝 遠期 一七片一六分一五
紐約銀塊現行 二九仙二分一
孟買銀塊現行 五六留比二分一
上海標金 開行 六八七、〇〇 下市 七〇六、〇〇
午前 大價 七〇七、五 小價 六八五、五
午後開行 ……

中外匯兌

英美滙兌 弗 仙 分
美日滙兌 弗 仙 分
日美滙賣 弗 分
美國上海滙 弗 分
上海東滙賣買 七七兩二分一 七六兩〇分〇
上海美滙賣買 三三弗〇分〇 三三弗八分C
上海英滙賣買 一先八片八一分七 一先八片六分一三
奉天城內滙兌 現洋票滙上海 一、〇〇六 現洋票滙中銀 一、七〇二 金票滙中銀 〇、七五八 現洋票滙天津 一、〇〇六
大連滙上海 兩
大連滙烟台 兩
營口滙上海 五一〇兩〇〇
安東滙上海 九九二兩〇〇

各地錢鈔

奉天 ●日站金票對現洋 午前 午後

	午前	午後
開行	一〇八、〇〇	一〇六、八〇
下市	一〇六、二〇	一〇七、〇〇
大價	一〇八、六〇	一〇七、二〇
小價	一〇五、五〇	一〇六、二〇
交數	二〇〇萬	一三〇萬

●同現洋對金票現行

九點	九二、五〇	一點	九四、一〇
十點	九二、八〇	二點	九三、八〇
十一點	九四、一〇	三點	九三、四〇

●鈔票對現洋票

	午前	午後
開行	一〇三、〇〇	一〇三、〇〇
下市	一〇三、〇〇	一〇三、〇〇
大價	一〇三、〇〇	一〇三、一〇
小價	一〇三、〇〇	一〇三、〇〇
交數	六千	四三萬

●全現行

九點	一〇二、九〇	一點	一〇二、九〇
十點	一〇三、〇〇	二點	一〇三、〇〇
十一點	一〇二、九〇	三點	一〇三、〇〇

●奉天城內錢鈔

現大洋金票換 〇、九三八
鈔票換現大洋 一、〇二九
哈大洋換現大洋 〇、八〇〇
天津中交票換現洋 一、〇〇一

大連 ●鈔票對金票（午前） 市 近 卯 遠 卯
開行 …… 下市 …… 大價 …… 小價 …… 交數 ……
●同現行（午前）（午後） 九點 …… 一點 …… 十點 …… 二點 …… 十一點 …… 三點 ……
●鈔票對小洋錢現行 ……
●現洋票對鈔票現行 ……

安東 ●鎮平銀對金票 午前 午後
近卯開 …… 又下市 …… 遠卯開 …… 又下市 ……

開原 ●金票對現洋票現行

九點	九二、八〇	一點	九三、六〇
十點	九三、〇〇	二點	九四、〇〇
十一點	九四、二〇	三點	九三、八〇

新京 ●鈔票對金票 九五、三〇 ●現洋票對金票 九二、八〇 ●鈔票對現洋票 一〇二、九〇

哈埠 ●國幣對金票現行 午前 午後

十時	九二、八〇	一時	九三、五〇
十一時	九四、三〇	三時	九四、〇〇

營口 ●金票對爐銀現行 三九三、〇〇 ●鈔票對爐銀現行 三七四、〇〇 ●爐銀對奉票現行 三六三、〇〇

各地豆粮

奉天 ●日站大豆百斤大洋價 午前開行 午後開行
現 …… 三月 …… 五月 …… 七月 …… 交數 ……

●奉天城內豆糧

大豆	一、一五	糜子	〇、六五
豆餅	一、四〇	稻子	一、二五
豆油	一、五二	大麥	〇、七〇
白小豆	一、六五	小麥	一、四〇
紅小豆	一、四〇	高粱	〇、七五
花小豆	一、三〇	包米	〇、七五
吉豆	一、七〇	粳米	二、一五
合豆	〇、九〇	元米	一、六五
靑豆	一、〇〇	小米	一、三〇
麻豆	一、五〇	江米	二、二〇
豌豆	一、四〇	勝米	一、二〇
粳子	〇、八〇	稻米	二、八〇
谷子	〇、七〇	糜米	一、二〇
糍子	〇、四五	綠米	一、一〇
		芝麻	二、四〇

大連 ●大豆（百斤、鈔票價）午前開行 午後開行

	午前	午後
現帶袋	四、八六	四、九五
不帶袋	……	……
三月底	四、八八	四、九一
四月底	四、九二	四、九四
五月底	四、九七	五、〇一
六月底	五、〇〇	五、〇四
七月底	五、〇五	五、〇七

●豆餅（壹塊、鈔票價）午前（開行） 午後（開行）

	午前	午後
現行	一、五三五	一、五三五
三月半	一、五一〇	一、五三〇
四月半	一、五三〇	……
五月半	一、五五〇	一、五六〇
六月半	一、五六〇	一、五七五
七月半	……	……

●豆油（壹箱、鈔票價）午前（開行） 午後（開行）

	午前	午後
現行	一三、六五	一三、八〇
三月半	……	……
七月半	……	……

●高粱（百斤、鈔票價）午前（開行） 午後（開行）

	午前	午後
現行	二、四五	……
三月底	二、四一	……
四月底	二、五〇	……
五月底	二、五五	……
六月底	二、六六	……

●大連麻袋（一枚金票價） 七月底 ……

新京 ●大豆（一石、鈔票價）午前開行 午後 現貨 一二、七〇 三月半 …… 四月半 …… 五月半 ……
●高粱（一石、鈔票價）午前（開行） 午後（開行） 現貨 …… 三月半 …… 四月半 …… 五月半 ……

哈埠 ●大豆（壹市特現洋價）午前開行 午後開行

	午前	午後
三月半	〇、七七〇	〇、七七五
四月半	〇、七九〇	……
五月半	〇、八一五	〇、八二〇

●小麥（全上）午前（開行） 午後（開行）

	午前	午後
三月半	一、四八二五	一、四七五
四月半	一、四九〇	一、四八五
五月半	一、四五五	一、四四〇

國外商品

●美國綿花 綫（跌） 三月卯 …… 十二月 …… 五月卯 …… 一月卯 …… 七月卯 …… 現 行 ……
●印度綿花 十月卯 …… 五十綫（孤） 卜羅吉印 一八一留比分 沃謀拉印 一六〇留比分 邊高磐印 一三九留比分
●大阪綿花 近 卯 四四、二〇 遠 卯 四六、九〇
●大阪三品（綿絲）（壹捆金票價）午前（開行） 午後（開行）

	午前	午後
三月底	一七〇、五〇	一七四、五〇
四月底	一七〇、二〇	一七二、二〇
五月底	一七〇、〇〇	一七二、〇〇
六月底	一六九、四〇	一七〇、五〇
七月底	一六九、九〇	一七〇、〇〇
八月底	一六八、九〇	一六九、五〇
九月底	一六八、九〇	一七〇、〇〇

●大阪綿布綫現行 龍C …… 鵝爲 …… 車人 …… 扇面 …… 鶴細 …… 綿鶴 …… 白羊 ……
●橫濱生糸 近 卯 …… 現物 遠 卯 ……
●神戶豆餅 三月底 …… 四月底 …… 五月底 三、三〇 三、二九 六月底 …… 七月底 ……

亨得利

用最新式儀器　聘最有經驗光
學專家驗目配鏡　無論近視
老光散光斜光　分毫不差

奉天城內中街大西門裡

清血解毒 喜肥力

凡人之生長皆賴乎血液之週流而血液之週流乃所以健康肢體舒展氣管之關要也故血液稍有虧損體質因之衰弱敵染力繼之而減少外毒遂乘虛而入即醫書所謂血勝毒則敗之血敗毒則勝之實斯理也然毒性不一毒質各異論毒之最烈者莫甚於花柳毒也輕則害及終身重則傳遺後嗣設治之不善即有性命之虞凱輯氏兄弟大醫生洞覩斯情實難袖手故採選上等清血解毒藥材經專門化學藥劑師提取精液毫無雜質藥性溫和而不猛效力宏富而不燥爲違和者易於飲服實係清血藥之一大王也　凱輯氏兄弟大醫生聖藥喜肥力　係清血解毒無上之佳品此藥功能清理血液洗除週身之濕毒及諸種潰瘡使病者添置白血球增加敵染力發達筋肉活潑血液專能滅逐毒質使毒循序而出不遺根基凡服此藥者定能脫離病域而登壽世非虛語也　凱輯氏兄弟大醫生內服清血解毒喜肥力

主治　清血解毒除濕化瘤。皮膚班點。梅毒痂瘡。骨節疼痛。癩症背瘡喉鼻腫。升頂歸後。梅性疥瘡。滑壅脚氣。毒性結核。軟硬瘡疾。血分不清。虧氣虧血。男婦各種。癆瘵及婦女花柳梅毒症。或毒性。不孕或因毒閉經。或梅毒化胎。或子宮作潰。或毒串終身不孕。赤白帶下。月信差前差後或終日淋漓不止。以及脫落毛髮。頑毒痔瘡喉痛音啞。毒染耳聾。或梅毒入骨。一經服用。百毒俱消。血液立清。元氣恢復身體繼之而壯。設無病用之預防。或辣似之毒症。及直接傳染。間接傳染。均可服用。故西人每以凱輯氏兄弟大醫生聖藥喜肥力均贊爲清血解毒誠哉斯言也。

中華代理店

北平各大藥房均有出售　天津各大藥房均有出售　通州心順成　營口萬順成　營口義順成　綏中縣東和堂　義縣大增堂　錦縣福金生　唐山安大藥房　秦王島永熾昌　山海關公和祥　煙台福興堂　興城德興昌　旅順仙芝堂　旅順大德堂　金州志義樂局　瓦房店天和堂　呼蘭河天和堂　雞林站會榮祥

奉天日站恒濟堂　奉天北市場恒濟堂　奉天中西大藥房　奉天和盛泉　奉天裕慶德　奉天大吉祥　奉天萬生堂　奉天同利生　公主嶺三合公　四平街天德堂　開原德祥原　奉天義和堂　營口中西大藥房　營口義興成餘記　營口洪春堂　營口天和堂

千金寨德泰興　梨樹縣天德堂　本溪湖春和盛　安東仁盛東　安東福興東　鳳凰城大德生　蓋平盛春義　大石橋樂合祥　海城德增福　大西崗廣和堂　大連西崗天和藥房　大連華泰藥房　大連華西藥房　烏凡墨盛發祥　橫道河子天合堂　熊岳新泰興　范家屯德慶和　溝帮子廣生堂

北鎮福隆永　吉林寶升堂　樺甸天益堂　吉林瑞發祥　吉林育生遠　吉林順義堂　吉林天益堂　吉林世德堂　吉林下九台　長春世德堂　長春世一堂　長春天和堂　長春城裡同德堂　洮南縣德慶仁　長春三馬路中西藥房　雞冠山德厚興　張家灣德泰增　雙城合長發

雙城縣世昌增　雙城縣世一堂　蘆台大同仁　阿城縣世昌永　江省泰華西藥商行　一面坡德和鈺　昂昂溪育升瑞　安達站萬春堂　公主嶺德泰祥　滿洲里德茂盛　呼蘭縣錦和彩　呼蘭復合堂　綏化縣和發福　綏化縣聚德西　富克錦永生藥房　富錦廣和發　佳木斯天德堂　西集廠百工藥店

通河縣同發德　甜草崗新來春　濛縣洪泰成　巴彥縣同發廣　巴彥信記書局　海倫天益恒　海倫久逢長　拜泉華昌照相館　拜泉英美煙公司　望奎新藥房　蘭西中西藥房　豐樂鎮通聚成　大來縣衞生藥房　海拉爾洪順堂　甯安縣永生堂　甯安縣振興堂　甯安縣萬生堂

鐵嶺福合盛　八面城德慶同　遼源德會號　遼源歐美西號　雙城堡永德堂　大沽義和文記

設無處購買請將款寄至駐華總發行哈爾濱道外泰華西藥商行立即奉上不致有誤價目每瓶洋一元五角每打十五元

奉天鐘樓南代理店　大成藥房

百齡機之消化力　百齡機之補血力　可以實驗

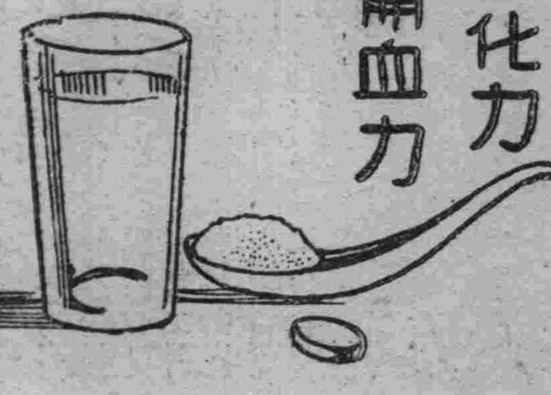

用品　小粉　半匙　玻璃杯　一隻　百齡機　二片

手續　用溫水二兩、調和小粉於玻璃杯中、此時液體僅作濁白色、乃入百齡機二片、將玻璃杯隔水加熱、以代人體原有之溫度、約半小時、取出觀之、則已明淨而化爲右旋糖矣、

說明　右旋糖、常存於血中、爲調補體力、調節體溫之唯一要素、飲食之中、既以小粉爲主分、而百齡機能於極短時間盡化之爲右旋糖、故服者飯量猛增、血液加多、身體日健。

各大藥房均有出售

東三省總經理　奉天鼓樓南　五洲大藥房　自動電話四三七六　（4）

香冽異常

大仙女　香烟

CR-28

傷風疾病往往傳染一家

傷風之病常累一家因家中偶一人傷風往往傳染他人同罹斯疾預防傷風之良法莫如吞服清導丸使腸潔淨若己感傷風尤要速服清導丸以免他人受累只須於臨睡時吞服此丸二三粒隨飲熱水一大杯而後蒙被而睡即可將風邪發散免除後患矣

清導丸乃是盡美盡善之平肝導滯劑舉凡肝火膽疾頭痛暈舌苔口苦口臭面疹均善治之爲遠東總發行上海江西路四五一號韋廉士醫生藥局各藥房均有出售每瓶七角六瓶三元五角郵費不收

王君曾患夜不入睡晨昏顛倒
神思恍惚腦筋衰弱諸症
韋廉士醫生紅色補丸使其康强壽樂

王君尚杰之來函感謝韋廉士醫生紅色補丸無足奇也以良身子乃康健者人生之至寶但與其失而後得不若天天健全之爲善也人雖有富貴高位良妻愛子但苟身體不佳必不能樂世有多人因疾病常受無謂之痛苦但亦有疾病之人服用韋廉士醫生紅色補丸而得康健之幸福者不知幾千萬然則彼受疾病痛苦者亦可步其後塵而得其門徑矣無論何時何地均可購服韋廉士醫生紅色補丸使閣下病體全愈而得閣下所期望之快樂此王君來函之美意所以有益於大衆也王尚杰君供職上海亞爾倍路中央運動場其來函云「鄙人供職中央運動場工作時間每晚八時至晨一時止每於深晚回家途中飽受風霜日積月累身體虧折四肢乏力尤甚者每晚未能入睡致晨昏顛倒而神思恍惚辦事時腦力微記憶毫無精神後經友人介紹購服韋廉士大醫生紅色補丸數瓶覺以前種種之病根悉付東流矣食量增加身心咸覺爽快腦力充足辦事頓見精神前患失眠症者今已能靜睡十小時而不醒此功誰屬韋廉士醫生紅色補丸是也」　凡經售西藥者均有出售或直向上海江西路四五一號韋廉士醫生藥局函購每一瓶大洋一元五角每六瓶八元郵力在內收用郵票

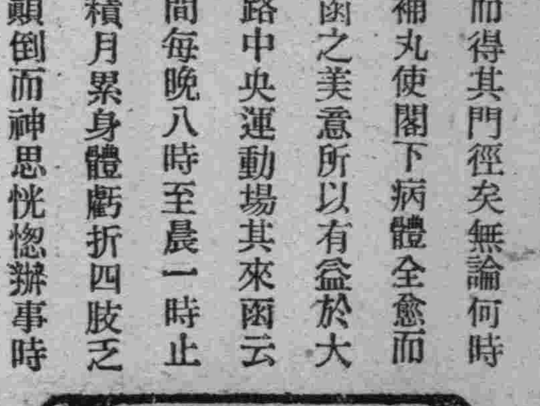

茫茫人海

悲往事（琦女士）

除夕頑狂的秋風。打擊着千瘡百孔小室窗前的襤褸不堪的竹簾。天空中。月色毫無。大地上。是一片昏暗。沉寂。螢燈枯案。旁獨坐着一個貧弱的少女。除那微弱的燈光外。祇有一個反映在壁上的瘦影。籠着她的面部。似秋葉般的枯黃。從她的色察看。她正在回憶已往的事。

是民國六年的一月某日。也就是殘臘的除夕的下午。是她父親死去的一天。

『我非常對你不起。我們在東省數年一無所蓄。加以你倆平日的衣食住都依賴着表嫂。現在仍是兩手空空的拋棄了你母女倆。而到極樂世界去了。我希望你撫養此女成人。將來也不慈我家絕後了。現代男女平等。女兒也是一樣的。我更希望她將來能做一番福國利民的事業。來補足我一生不成事業的罪孽』。這是她父親垂危時對她母親在床側說的話。

那時她　纔是年方　四歲的小孩。懂得什麼？當然。她父親說的是什麼話。她更不會知曉了。不過那時。她見媽哭了她也哭了。

『媽媽！你別哭了呀！爹爹是睡着了。你這麼哭不要驚醒了他嗎？』眞的。她那裏知道她父親已是死了！

她母親逝世的一天。是民國十五年的七月某日的下午。那時她十三歲了她母親彌留的時候對她說。

『玲玲！你父親的遺言千萬不可忘了。他在九泉之下期望你成功。今天我已告一總帳。我在此十多年中含辛茹苦已把你養成十三歲了。現在我不能再□下去。此後你自己去求生路罷』

現在事隔七年。她已雙十年華了。遺言雖然在耳。但一切仍是依舊。她可愛的雙親已不知在於何處？啊！往事何堪回憶！她哭了　她大聲哭了。誰安慰她？

匪中生活實紀（二〇九）（逢川）

一月二十六日。司令招議。縣長隨參。

革命常言。失敗。乃成功之母。因在廣州失敗。這就極力聯續起來嘍。黃興遂於辛亥。八月十九日。率衆黨徒。在武昌起義。直攻督署。而就遇着庸才的。總督瑞澂。聞風即逃。第八鎭統制。張彪。戰退。即將標統黎元洪。搜出。舉爲臨時都督。這就是民國萌芽。而出土啦。清室那邊如何。先派蔭昌爲帥。水陸並進。討伐。繼則起用袁世凱他先逼攝政王退政。吉林省各團體打電反對無效復嚇隆裕皇太后。遂降懿旨。令宣統遜位。那些事。也太多。就勿須說嘍。予將住口。方尙義。急說。那事不說。吾來候着。講五大宗教事。很久。你老可以接着前天所言的。再說說吧。高成名插說。你老。前曾言清朝的法制。均由洪承疇。奏對。所定的。亦可將各奏語。略說。白玉峯又說到了民國啦。你老仍是把這民國。經過二十多年間的事。講一講吧。答曰。你們均問予這。老而不知羞的。胡答亂對。無奈事雖多。時過短促。定難遍說。可將五大宗教。及洪文襄公的奏言。改請有日相遇。再講。即民國按年。均有無數的事。亦無那些工夫。全行講叙。今天即蒙大家過愛。樂聞就先擇要緊各節。略爲叙陳。可別笑予。在苦難之中。而毫不知愁。是有反於常態嘍。

黃金時代

青春（重樓）

▲乃創造之時

青青的草色。活躍的春天。象徵着人們少壯的時期。如果認爲『春』是一年之計。那麼『青春』就是人們一生之計了。

『花落可重開。青春不再來』這是一般青年担憂自己的青春易逝所發生的感想。因爲有了這種感想。便很容易走到縱慾的路上去。結果反會自己的青春更急促的滅亡！

一個人要善用他的青春。因爲青春雖然最短却最有力。我們要知道『讚美』或『悲嘆』都是不認識青春本身的價值。只有舉起萬能的雙手。把握住時代。創造些偉大的事業來。那才不至於辜負了寶貴的青春呢。

朋友們。不要猶豫。肩起各人的責任。努力向前幹吧！

感吟（鐵嶺周方伯）

年來苦恨未逢時。潦倒天涯暗自悲。縱有雄心空抱負。聊憑傲骨且支持。故園寥落何堪想。客路凋零不忍思。漫道文章能濟世。生花筆亦意遲遲。

息影邊城聲寂寂。終年客邸恨悠悠。春花秋月空牽夢。渭北江南慣惹愁。來去無常盈壘燕。升沉靡定逐波鷗。不堪回首前途事。十載功名付水流。

滅亡（續）（求己）

他在四十多歲時候。已有五個兒子。大兒子叫大禿子。其次小二。小三。小四。小五。他們在他父親跟前。都像小綿羊似的連正眼也不敢瞧。大先生已六十多歲了。祗有一個兒子海青。也快四十歲了。他居然也有四個兒子。叫玉兒。賢兒。瑞兒。祥兒。這兩家全是人財兩旺。且比鄰而居。眞謂瑞氣獨鍾了。大先生在村裡向來是說一不二。無論誰家大事小情。總是少不了的。大先生在中年雖辦了些除險事。可是到晚年兒子孫鼎盛。就不肯再多行不義。居然也辦了幾件公益事。如創辦學校。興修道路。全村了很多心力。因此村人越發敬重他了。在一年夏天大先生忽然因病身死。這百家村就像失去依靠似的。全村的大小男女沒一個不爲他傷感的。！

大先生死後村裡就像走了風水一樣。一般少年漸漸就務正了。當兵的。賭錢的。要無賴的。……各色各樣全有。尤其是三先生的大兒大禿子。更改變的厲害。初時因處於他父親積威之下。還不敢公然的反抗。可是在外頭招貓鬥狗的事情不斷的發生。可巧這時裡搬來一家貧苦無依的老管家。他家有一個十九歲的童養媳婦。生的白淨淨的臉旦。細細的腰兒。若實帶着幾分姿色。這大禿子本來是好色之徒。看見這般好的玩藝。那有不動心的。一見之下。就陡的生了愛慕。每天就像貓兒見小魚似的。把頸子伸多長往人家屋鑽。使盡了威脅和利誘的手段。不久的一天微亮時候。大禿子歪戴着帽子掩着懷笑迷迷的由管家出來。低着腦袋緩緩的家走。一方面不住的在追憶他方才摟抱着小童養媳婦……一種得意喜劇。一抬頭已到自己院子裡了。悻匆匆的走進自己屋去。在他腦子裡。還充滿着喜劇憧憬。

突然發見妻正蒙被臥在炕頭上抽抽達達的哭呢。大禿子很詫異問他妻。『你哭什麼』好久未回答。他發急又追問一句。…仍是一聲未響。他眞急了。看跳到炕上把妻被就給揭了。看他哭的條淚人一般。大禿子夫妻愛情本來是很好的。現來看他這樣子。不禁就又疼又痛的把臉貼近妻的臉。柔聲下氣的問。『我的愛你究竟是受十麼委了快快向我說』他的妻本是很和順的。現在再不能忍下去了。就斷斷續續說。『昨黑夜你不在家—你爹—半夜過來要和我……我未應允他把我好打』大禿子聽見這話。立時把眼都氣紅了。又緊追問他妻一句。『是眞的嗎』『我這大人還向你撒謊不成』他妻拭乾了眼淚回答他說。（未完）

花國拾零

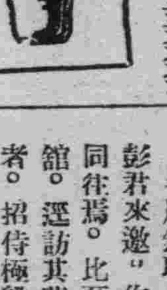

開原花訊（無計生投）

暢春里。春班王金花姑娘。北平人。芳年二十。姿容秀麗。體態嬝娜。輕嚬淺笑。到處動人。而性質柔順。言笑不苟。待人接物一循于禮。誠花國中。無上人材。惜紅顏薄命。自幼所遇非人。竟被誘騙落溷。彈指光陰。已數度寒霜。每道往事。輒唏噓流涕。亦大可憐也。望有人心。拯此孤孑。早登彼岸。余亦爲之響香禱頌者也。

誌愛玉（祝昌）

斗居無聊。總憂繁集。適彭君來邀。作北里之遊。乃同往焉。比至日站。緣蘭書館。逕訪其舊知。愛玉校書者。招待極殷。且貌容美麗。舉止安詳。遂在彼稍憩。愛玉者。年方二八。津產也。因生計困窘。致墮青樓。芙蓉如面。柳如腰。秋水爲神。玉爲骨。風流旎旖。令人一見魂消。應酬一道。尤極圓融。生張熟魏。一視同仁。以故無拈酸帶醋之事。時哉。平康中之奎元也。希走馬諸登門一顧。即知言之不謬也。

他們在笑（劉芳棣）

他們在笑！

而我呢。我。却只有哭。

笑的人。是幸福的哥兒。是快樂的　王子。在他們　的世界裡。聽的是美妙歌唱。見得是華侈的裝飾。他們既毫無吝惜地把時光在珍饈女樂的享受中浪費的度過。他們也不知道除了聲色之好外人生有什麼偉大的意義。他們只是樂。笑。驕矜。驕矜他們的尊貴。尊貴他們是這世界裡屬於階級之上層的人！

我哭。爲我却是一介布衣●乾脆說● 我就是個窮小子！在我們窮小子的　那狹窄　的天地中。只能聽到飢餓的叫喊。只能見到痛苦的菜色。我們出賣自己的勞力。在一分一秒的時間內去換取麵包。以飽我們的肚皮。我們深知依仗着我們的粗的胳膊。硬的拳頭。還負着一重開闢新天地的責任。我們現在只有傷心。傷心到哭。哭我們的飢寒交迫。飢寒交迫的在這畸形社會的角落裡呻吟。掙扎。

不是我們要羨慕哥兒們麼？人。誰不貪圖安逸。誰又愛吃辛苦。大家都需要飽暖。更需要於飽　暖外還有種種　享樂的滿足。所以我說羨慕哥兒們。且是羨慕得厲害！甚至于我妒已。說他論的幸福都是從別人處輪來的。這樣我說感到一點阿式的精神勝利。但事實總證明我依舊是個窮小子。所以我悲哀。悲哀這頭顱無　法去改造它。

可是。我這傻孩子！我爲什麼不知道？他們在笑。是的…他們現在是在笑。然而。他們的笑聲能永遠的存在着麼？我會想得到。這是不能夠的！那麼你的哭。就獨會永是一張苦臉的顯在人前麼？

這就得了！　你已經　明白那些。

哥兒們的幸福何用羨慕！游惰閒懶的生活。就已註定他們一生的命運了。你　窮苦　的大衆。別氣餒。別氣餒。照舊容你們。的對！　你們的。硬的拳頭。粗的胳膊。都是創基立業的好武器。望你　們當　珍重。着這武器。去把握到光明！他們是不能永遠在笑的。記着！他們總會有哭的時候。而且。到他們那哭的時候呵。恐怕他們再求如我輩今日能飽嘗辛苦的去奮鬥前途。也沒有那個力量了。他們將是永遠的沉淪落下去了。

○　○　○

◈投稿須知◈

（一）凡來函稿須加句點
（二）稿紙須在一面書寫
（三）取錄與否概不寄還
（四）不予酬資亦不贈報

不平則鳴

事之虛實　不得而知
既來函請　有聞必錄
雖隱姓名　天理猶還
不說之說　暮鼓晨鐘

妓女天良何在

大主筆先生鈞鑒。久仰芝輝。識荊無緣。啓者茲有花國新聞一段。懇請准予刊登。俾社會道德人心。足以警惕。實爲感德無涯矣。敝人月之一日。因公至春。茶餘飯後。悶坐無聊。偶與二三知己。作北里之遊。至南市區。□□書館。有妓女名□□者。一見傾心。這也是五百年前。結下了一筆風流孽債。住上一夜。翌晨友人自日站來電話告余。有緊事速返。不料行色匆匆。行至日站。長春家母電報急令返長。所以即刻乘即行車赴長矣。孰料至車竟找衣襟內有皮包一個。遺失於□□家裡。內存現洋五元鈔洋卅七元。抵長後信托敝友王君去問。該妓抹煞天良。聲言沒有。敝友俯首無詞。而□□反斥吾友誣害。可惡的娼妓。敝人只有忍氣吞聲。責人責己。不過下賤之娼妓。奉勸一班青年子弟。切不可去逛。□□毒氣太深。余拋鈔事小。反弄得了淋病。可怕可怕。

敬祝健康

弟吳良玉百叩

家道小康兄弟固極和睦　兩嫂革命爭吵必欲分居

主筆先生台鑒。客言不套。剔浮直陳。敝有疑難堂事。敢請解决一下。今將事實列後。以資答覆。敝籍之陽城內。家置瓦房十間。薄田一畝。父親健在。母親早逝。兄弟四人。皆各成親。長兄在家爲醫。每年約賺五百餘元。二兄在外號商。每年約賺五六百元。三兄已亡。拋有孀嫂一人。敝乃行四。亦就商塲。每年可賺百餘元。除穿衣費用而外。尙能稍家四五十元。至於家中度日。歲賴兩兄維持。雖非大富。堪稱小康。詎料好事多魔。去年秋間。家父偶病。人事顚倒。家務一切。俱由長嫂主持。商議辦理。孰想二嫂。因無獨權。遂起異心。不但無事找病。幅作好吃。且唆三嫂。力行反對。時起口角。爭吵不息。從此則一小康之家庭。竟成戰塲矣。前接長兄來書。頻催返里。商洽辦法。那麼分居啦。或將各妻。傾出啦。敝想即便將妻傾出。每年所得區區薪金。何堪自給。况且値此百業蕭條。生意凋敝。柜上猶有裁人之舉。倘被淘汰。可如之何。古語說得好『大家分小小家分了』如果分居。家嚴則歸兩兄奉養。寡嫂亦得給有贍養費。而長兄有技黃之術。頗足自給。二兄亦係商塲掌櫃分子。亦足生活。惟敝妻女數口。每年所得寥寥薪金。殊難維持。豈不流入陌路人乎。此事雖係二嫂主謀。乃純是三嫂自驕借無男人之勢大事揮霍。若敝回家。當如何辦法。或托人從中調解。是敝人善言相勸。設彼仍不聽從。可否同三嫂對以武力。又念故兄手足之情。不忍下此毒手。展轉維思。無法可行。不知回家爲對。或是置於不理。任其所爲。故特奉懇先生。裁决裁决● 望憐我一片苦情。勿以文字鄙陋。見棄是荷。則敝不勝感激之至矣。特此即請

撰安　敝彭祥甫投於城內

（記者答）女子心地卑鄙●眼光極短。本係外來。不察內情。所以想若自己衣食充裕。當然不願供給他人永遠分劈。何况君之三嫂。又係居孀。更不願君之有子女者。共同相處。此雖革命刻薄行爲。然亦人間之恒情也。君此時應持和平態度。以小惠而慰伊等不平之心。或煩人疏通。緩期實現。或去函苦勸。略表悲感。萬一能以緩和。待君地位少固。經濟少裕。再接眷屬離家。不分之分。實强於武力對待之萬萬也。

◈　◈　◈

女人比男子美麗麼？（伯光）

司晨的雄雞。守夜的黑犬。更有山上的雉。都　是雄的比雌的美。鮮紅的高冠。金黃的羽毛。雄壯的鳴聲。它的美麗是引誘雌的跟隨。免去自己的淘汰。犬。雉的毛比雌的光澤。健壯。山雉更不必說了。雄的當然美麗得多。世界上一切的生物。都逃不了天然的雄的美麗。！

女人比男子美嗎？這倒難以確定。自古有四大美人。西施。貂蟬。貴妃。昭君。照舊小說是說它們。有『沉魚落雁之容。閉月羞花之貌。』但是男子。自古也有潘安。宋玉。城北徐公。究竟女人比男子美不？現代什麼都講美化。藝術化。裸體美。曲綫美。把幾個　摩登女子鬧得頭昏。燙髮啦。點唇啦。畫眉啦。研究伊們的用意。無非要　人稱一聲美。

男子呢？也學着在修飾上用功夫！其實不裝飾。也自有天然的美存在。現在各學校。提倡健康美。使青年的男女走到樸素的途　上去。免得養　成了奢　侈的習慣。這是對於社會上的一種好現象—說男子總比較女子來得健美。　這是　男女都除好了修飾的話。究竟男子美呢？實在不無疑惑。　那自有請讀者加以研究。　回答好了。

上圖爲久有美貌之名的梅蘭芳及王漢倫

瀋水醫壇

來稿無句點或逾二百字不錄

讀者問病

大主筆先生鈞座台鑒。貴報自闢瀋水醫壇以來。而一般陷於病魔之老幼。問病求方。得醫痊愈者。不知凡幾許人也。眞乃不啻濟世福星。敝人現年二十三歲。自十七歲在學校讀書。不悉因何得染白髮之症。今已六載餘矣。頒白者五分已有其二。雖然白髮不算病。但於青年。亦所有礙觀瞻。曾經友人介紹某醫。染藥水數月。終未收效。此病之源。豈爲血脈過熱之所致乎。抑因求學苦勉過度而得耶。至希　大主筆先生示一良方。俾得調治。感戴慈惠　靦寡心鐫矣。祇請道安

呂光弟投自淸邑英鎭

○　○　○

瀋水醫壇欄諸　醫士大鑒。我家女傭盧媽。現年二十九歲。曾生育三孩。今正又舉一男。於臨盆前半月。不料於左腹揩縫處內內某筋。發生疼痛。初以爲產後定能止痛。詎產後迄今。疼痛如故。行路略呈跛狀。據盧媽自信確係筋痛。鄙人憐其苦。敢問瀋水醫壇欄諸　大醫士。不知是何病態。予鄙人以答覆是幸。此致

諸大醫士撰安

鄙人張鹿齊謹待敎於新京

○　○　○

大主筆先生英鑑　敬啓者自貴報設醫壇以來。救人無數。誠先生之德。祈各大國手之心仁默。祝先生及中外國手。福壽無量。敝內子現年卅八歲。身體素不强壯。而惟至前年得了一病。四肢骨節痛。及筋骨痛。今天愈。明天又反。明天又愈。後天又反。時反時愈。而又今天此處愈。彼處又痛。彼處又愈。此處又痛。是流動性。而兼兩腿起紅點。初大如杏核。漸漸的大痛。以手按之。稍硬而痛。四肢發陳。動作困難。望祈各大國手。早賜良藥爲祝幷望大主筆先生。勿以文字粗陋見棄。祈請

先生大安　姜豐年拜於新京

答李名寰君（李玉亨）

茲閱閣下問病一則。內云各狀。實外感風邪於皮膚。內蓄毒熱於肌肉。週身之表。所司在肺。肺居心君之上。制節陰陽。肺虛者。以感風邪。於皮毛。而必內攻於肺。輕則爲嗽。重則爲痛。爲泄。肺實者。則肺不容其內攻。邪留皮膚。然皮膚血液又屬充足。以致賊風蓄熱。無可投誠。而零零。落落。散佈於膚皮之上。俗呼之曰鬼風疙瘩。余寄一方。如用之。可望凱旋。方用防風二錢。白芷一錢。薄荷一錢。五分。桔梗一錢。二活各一錢。荊芥二錢。一錢。連翹三錢。鷺鷥條五錢。生甘草二錢。水煎食遠服之。服後。用地膚子五錢。赤芍二錢。艾葉三錢。蛇床子三錢。

渝州歌（吳芳吉遺詩）（下）

（二十二）

何處難忘者。見說三三一。幾多小兒女。枉死無來歷。至今岡頭路。寺寺血痕跡。誰將革命誤蒼生。中國無書教忌嫉。

（二十三）

阿限新陳事。乘時各自珍。焉知一夢裏。遽作幾朝人。過眼都成囈。寬心即是春。世道何須煩掛慮。家風記取□長□。

（二十四）

謝爾賢主人。紹勤吾老友。幾味合州雞。兩盞茅臺酒。茲逢非偶然。但飲不停手。世間大道自平鋪。與子相攜安顚走。

（二十五）

吾宗性善論。有缺皆可圓。故鄉與游子。進步均天然。登山明瑟瑟。渝水韻濺濺。但願慈親長壽考更祝家邦億萬年。

石州慢（家慶）

希明硯姊畢業上庠復作東遊眷懷祖國觸緒興悲既返舊京來書道念拈此寄之

海上行歌。蓬島賦詩。搴裳高舉。羨他破浪乘風。不負頻年羈旅。山川信美。只恐異國飄零。仲宣鬱鬱終懷土。袖底有乾坤。又飄然歸去延佇。燕雲萬里。目斷錦鱗。涉渺雲樹。多少閑情。欲說又還無語。風雲大陸。夢裏起舞聞雞。撫時我亦愁如許。何日便同游。訴滿懷離緒。

雪中送炭（壽成）

甘肅舊友鄧君來函。附有雪夜以煤炭贈華林山難民五古一首。語甚悲慘。照錄如下。

哀哀古抱罕。頗年苦乾旱。那堪荼色民。又値花門亂。村落倏成墟。妻子盡離散。行者竊途哭。居者析骸爨。所幸大府賢。華林儼授館。薄粥能續命。滕似醒漸灌。造物胡不仁。氣候忽變換。飛雪侵冷床。尖風破紙幔。嗟我難中人。短衣不至骭。兒女啼且號。何以度宵旰。敢與饑寒爭。恐斃生死判。感此不成眠。中夜起三歎。代謀一夕安。先贈一挺炭並求慈善家。博施發宏願。

答子民君（張育仁）

子民先生鑒。據述令夫人。前年產後。曾患血暈症。此由新產之後。惡露下泄。血不歸經。以致血室空虛。心失所養。故中心無主。神魂外越。而逾有昏暈之象。欲防患於將來。須於產前。先服養血魂等藥。方用佛手歸。杭芍。野菊花。芥穗。雲茯神。硃寸冬。各三錢。煎服數劑。可除此患。臨時救濟法。令患者起坐勿臥●急以燒紅栗炭。或磚石秤錘等物燒紅。投淬陳醋中。對鼻孔薰之自甦。

答自瀋市小東門裡萬育堂總號

點滴（桂珊）

洋其服。華其履。洋洋乎一有爲青年。叩其腹空空如也噫。羊質虎皮。究亦何用。

○

純潔的愛。永沒有泯滅時候因爲愛的分子已彌滿在宇宙間歷千萬年亦是如此。

○

近親不及遠親知己。有錢人往往不及無錢人慷慨。

○

愈會批評人的。反而自己連被人批評的資格也不夠。嘴說得愈好聽的人。心比任何人尤惡毒。

○

笨人常常自誇聰明。聰明人却像笨人。

○

冷言熱嘲。比尖刀刺心尤殘酷。

答范仲勛君（張子香）

仲勛先生鑒　據述本身患陽痿不舉之症。服藥多種。毫無效驗。以敝番研。純因七情內擾。操勞過度。房術多淫。傷精勞神。俾心腎不交。眞精元陽虧損。命門火衰。腎寒涸轍。所受弊也。故症現陽痿。痿者。萎也。雖君相火煽動。不過一時之舉。蓋舉而不能堅。堅而不能久。房術交媾之歡。草草了事。絕無淫慾難忍。興味情長之趣。靑春患此。貪花羡柳。何堪設想。不但房術。男女交合。快娛之歡無有。即與子嗣之希冀。尤難乎其難也。如閣下勿失青春之景。求美滿之感想。務須峻補心腎。寧神添精。俾眞精元陽充盈。方可恢復原狀。如敝號所製之寶三腎丸。專療此症。確有實效。望君如能購服。必能立起沉疴。方知言之不謬也。

答於瀋陽市小西關寶和堂

擇偶論　女蘿可附乎（慕濤）

擇偶的標準和條件。我雖無不大知道。可是我總覺得兩性間的結合。只要情投意洽。門當戶對的也就罷了。如果要像南朝的王謝諸族。非公主不娶。王侯不嫁。那係受的『門閥』的餘毒那麼『其曲愈高。其和愈寡』。選來選去就誤的都不過是自己的青春罷了。左傳。『齊侯欲以文姜妻鄭太子忽。太子忽辭。人問其故。太子曰。人各有偶。齊大非吾偶也。詩曰。自求多福。在我而已大國何爲』『齊大非偶。求福在我』鄭太子忽的這種獨立精神。多麼的値得令人欽仰。我不知道現在那般貪虛榮慕勢利的男士。或女士們讀之應該作何感想？顏之推的『家訓』裏有道。嫁女必須勝吾家者。勝吾家。則女之事人。必欽必戒』『勝吾家。則女之事人。必欽必戒』。這個理論。在邏輯上自然是不錯的了。不過他却沒有想到。『勝吾家●則人之視女』就未必『必欽必戒』了。『衡門』之詩裏。有道。『豈其食魚。必河之魴。豈其娶妻。必齊之姜』我現在亦有要郊懷的說一句『豈其卜居。必房之洋。豈其嫁夫。必部之長』。這雖然是一句笑話。但是也未嘗不含有某種的道理。不信。請看『國語』的話。『晉董叔娶與范氏。叔向曰。范氏富曷已乎？曰。欲爲繫援焉。他日。董祁（即董叔之妻）愬於范獻子曰。不吾敬也。獻子執而紡於庭之槐。叔向過之。曰。子盍爲我請乎？叔向曰。求繫既繫矣。求援既援矣。欲而得之。又何請』。焉從上面的這段看來。在董叔所說的『欲爲繫援』的初意。也不過是像古詩上所說的『與君爲新婚。兎絲附女蘿』。想仰仗『丈人峯』的威勢。以炫燿於當時的國家社會罷了。而結果却果然『有求必應』的。把他『繫』而『援』於庭槐之上』展轉呻吟。莫可如何。這豈是他的始料所能想及的麼？男的方面如此。女的方面。也何嘗不是一樣。所以我說。還是安分守己。不要妄想高攀的好。總之。我决不敢鼓勵人以金玉之姿。屈身下降。我不過恐怕伊們的自視太高。踏了董叔的覆轍。而不自覺罷了。我還不忘那幾句話。『梁鴻名卑。竟配孟光之賢。相如家貧。不礙文君之奔。百年携老。千秋佳話』惟有這樣纔。有自由戀愛的資格。和現在一般的錢勢結合。始亂而終棄的。比較起來。眞是不可同日而語了。

答子彬女士（馬紹波）

子彬女士鑒。所述經血不調。及性交乏味。局部麻木等。窃經血不調一症。有種種之分。而女士並未述如何現狀。鄙人不敢意斷。致於性交乏味。局部麻木。乃肝胆濕熱下注。子宮爲濕熱滯濘● 蓋男女者。乃陰陽也。內經有云。男無不可爲父。女無不可爲母。豈有不育之理。乃有疾耳。貓犬至微。將受娠也。其雌必狂呼而奔。而人爲萬物之靈。豈能性交乏味。乃不知其時也。當婦人經淨之後。必有一日絪縕之時。有欲交接不可忍之狀。此天然之節候。生化之眞機也。若先調其經。於此時一舉即有也。鄙擬一方。以調經利濕。請試服之。方用

龍胆瀉肝湯半斤。每早晚空心白開水送服各三錢

敬請主筆先生賜刊是幸

答於瀋市大東關德生堂診室

疑問？

大主筆先生偉鑑。每閱　貴報。疑問頻登。使迷津者得以登岸。俾疑團者片言了然。誠爲臨事蒙懂之良助也。鄙人有久疑。不澈底其究境者。求　大主筆先生。錄露報端。則銘感無涯矣。

茲有敝友。鄭秉虔者。年卅四歲。其夫人卅一歲。於客歲菊月分娩。係第三胎產一女。以前兩胎。亦係女孩。都無疑義。惟此次之女孩。降生。除面部。及胸前。並膝部頂雙足以外。肉皮全屬紫黑色。且以黃黑毛徧生其上。毛細而軟。現長英尺一寸。使我疑懷半載。終不獲其緣何理由。才有此異形嬰孩。請諸生理專家。研究碩士。不吝精神。爲答一下吧。俾得其原委。則感念大德。當不在鄙一人。此請

大主筆先生撰安

投自瀋陽城裡李長明

對生蟲病

對健康上的影響（續）（姚紀彬）

衛生常識之一

◈六肺臟吸蟲病

肺臟吸蟲病。係八七六年英醫Ringer氏在臺灣於人體氣管枝內發見。當時 Manson 氏於廈門從患者的喀痰中。也發見此蟲的卵子。其後務現者愈多。研究亦愈詳細週報雜誌。均有同樣的報告。在中國沿長江一帶。如福建江蘇廣東諸省常可發見此病。惟北方各省則較爲稀有。日本各地蔓延甚廣。均成一種普遍的地方病。此外如朝鮮菲律濱等處。該病亦頗多。

肺臟吸蟲的形態

肺臟　吸蟲體長約八　至十六粍。幅四　至　八粍。厚二至五粍。略呈橢圓形。新鮮者呈紅色或帶赤褐色有兩個吸盤即附着肺臟寄生的惟一工具。卵子形爲卵形。呈黃色。或褐色。有兩重菲薄的輪廓。一端有蓋。其中含有多數的黃細胞。（未完）

腦神經病實爲人生之大敵
火速打倒！茲有靈葯健腦丸！

島村博士發明 腦病良藥 健腦丸 KENNOGWAN

腦病良藥

健腦丸

神葯健腦丸。原係調和東西所有精良純粹之醫葯。而創製者也。故一服此葯。不特補養頭腦。從正環流血液。復恢疲累。治癒頭痛並腦火。尤且順利便秘。安穩睡覺。明晰頭腦。以增記性及理解之腦筋。

藥價 三十錢 六十錢 一円 一円九十錢 二円六十錢 四円 七円

各大藥房均有發售

發售處 大阪東京 丹平商會藥房

代售處 大連 賣藥會社

根治淋病不復犯唯獨本品才堪能

腦保諾爾何以能根治淋病永不再犯呢？

治淋內服特効靈藥

腦保諾爾膠球!!!

普通之淋病藥、只對存留尿道尚未深入的淋毒菌、依其利尿作用等、而能淸除鎮痛於一時、而於深潛粘膜內部之淋菌毒、則就束手無策了、此卽愈而復犯之主要因、本品則不然、既有偉大卓絕之殺菌滅毒力、復有巧妙絕倫之滲透作用、服後迅速達腎部、卽能完全發揮其殺菌滅毒之作用、立奏止化膿、鎮疼痛、他如利尿等顯著之神功、故不但對急性淋藥到病去身、卽彼向來視爲不治症的潛入粘膜內部之慢性淋菌、亦能滲透內部、有如氷遇日光、完全化水順流尿道而排出、且絕無如白檀油等傷害胃腸、刺戟腎臟等副作用、又價値廉賤、尤爲特色、此卽本品靈驗之主因。備受中外國歡迎之所以也。各地大藥房均出售。

總發行所 株式會社藤澤友吉商店製藥廠
大連支店・大連市山縣通七番地
本店 大阪・支店 東京・京城・上海

總經理處 日本賣藥會社大連支店

東西兩洋
文房具
事務用品
一概俱全
高級萬年筆
奉天春日町一
內田洋行奉天支店
電話四六七八番

滿洲中央銀行奉天業字總支行 廣告

開設年月 大同元年七月一日開始營業
業務要項 專營各種存欵放欵匯兌貼現及普通商業銀行一切業務
總行所在地 長春
本總支行所在地 奉天省城大南門內路西
電報掛號 九九九九
滿電話 通綫 二五六〇 四五六四
直綫 經營室四六五七 營業室四六五八 傳室四六〇七
日電話 營業室三七九七
日長途電話 營業室二四五八 經理室三〇七三
所屬各支行所在地 哈爾濱、長春、大連、營口、安東、開原驛、四平街、公主嶺、撫順、吉林、綏化、雙城、黑龍江、山城鎮、遼陽、
本總支各行營業時間 自三月一日起至十月末日止 每日午前九時開辦下午三時止辦 星期六午前九時開辦正午十二時止辦
自十一月一日起至二月末日止 每日午前十時開辦午後三時止辦 星期六午前十時開辦午後一時止辦

赤玉牌葡萄酒

精力衰退不眠症
神經衰弱等病
服之最佳保養身体
朝夕飲此赤玉一杯
久而久之必奏快癒！

補血強壯葡萄酒

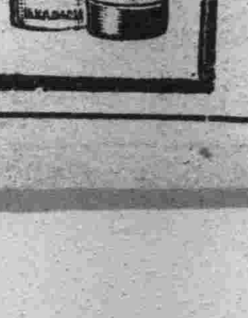

胃腸病根治之良藥「愛腑」

此胃腸病愛腑可治

慢性（重症）胃腸病之治療法

將成可懼之胃癌或腸結核難症之 腸加答兒 腸結核 胃加答兒 胃擴張 胃弛緩 胃癌 胃潰瘍

慢性胃腸病 實爲難治之疾病 外觀雖不甚重 而胃腸之機能大衰 胃腸粘膜發生可懼之糜爛潰瘍

◆食慾不進飲食停滯嘔吐胃痛
◆時常下痢或下軟便便中含有粘液
◆腹脹屁多腹中雷鳴下腹時痛
◆雖食滋補品而無益於身体以致衰弱
◆氣力全無顏色蒼白神經過敏
◆肺部或肋膜發生障害發熱氣促
◆少飲酒或食不消化物卽腹痛下痢
◆身罹重症異常衰弱便中含血液膿汁

有胃癌或腸結核腸潰瘍等危險症之疑者務須服用胃腸良藥愛腑

胃腸良藥愛腑內服後附着於胃腸內壁之糜爛部制止胃腸粘膜之炎症減少粘液之分泌至大腸則與硫化水素化合而硫化蒼鉛有抑制腸之蠕動止痢鎮痛之特効患胃腸病之者內服此胃腸良藥愛腑可使胃腸强健食慾增進血色佳良營養之吸收增加因体量大增健康恢復雖十分重症用特製愛腑一個月必得滿足之効果

藥價 七十五錢 一圓五十錢 三圓 七圓
重症用特製 五圓 十圓 二十五圓

本舖 大阪淸水谷 順和公司

經理處
奉天小西關 佐藤廣濟堂
奉天小西關 井上誠昌堂
大連四平街 大德生大藥房
大連浪速町 日本賣藥公司
安東縣市場通 井上誠昌堂